

Dani Pedrosa torna a guanyar a MotoGP i recupera confiança dos mesos després de la seva caiguda

ESPORTS P13



# L'ACTUAL de castellar

# 160

DEL 22 AL 28 DE JULIOL DE 2011  
Setmanari d'informació local

www.lactual.cat

## El 80% de la vila serà 'Zona 30'

- ▶ El Pla de Mobilitat aprovat pel ple té com a prioritat la mobilitat dels vianants i només a les vies més ràpides es circularà a 50km/h
- ▶ El document, que té una vigència de sis anys, va comptar amb els vots favorables de PSC i CiU, l'abstenció del PP i el vot en contra de L'A

ACTUALITAT P2



JOSEP GRAELLS

### La nova rotonda de la B-124, en funcionament

La nova rotonda de la B-124 ha entrat en funcionament aquesta setmana. L'obra, que es va iniciar al novembre, suposa una inversió de 650.000 euros i està dintre del desdoblament previst a la carretera. La nova rotonda garantirà la fluïdesa del trànsit a la B-124, tant entre Castellar i Sabadell com per accedir als polígons industrials del Pla de la Bruguera, Can Carner i Can Bages.



### PSC, L'A i PP aproven una moció al ple contra el tancament del CAP a les nits

ACTUALITAT P3



### L'alcalde de Castellar, diputat provincial

ACTUALITAT P5

**COMPREM OR**

- Joies
- Monedes
- Relotges
- Diamants...

Per què escollir-nos?

**Nº1** Som líders a Catalunya

Li oferim el millor preu del mercat

**SABADELL**

centre:  
c. Les Valls, 37  
dissabte no tanquem al migdia

ca n'oriac  
avda. Matadepera, 69

Et regalem:

**30€ 50€ 100€**  
Per 20g. Per 50g. Per 100g.

Oferta vàlida presentant aquest anunci

**NO TANQUEM PER VACANCES**

**farmacia yanguela**

**Ü** **Gratuït**

**OBERT TOTS ELS DIES DE L'ANY DE 9 A 21H**  
(EXCEPTE FESTIUS)

**NO TANQUEM PER VACANCES!**

Torras, 2  
Ctra. Sentmenat, 1  
t. 93 714 52 89

**clínica dental Park Castellar**

Dr. Alfredo González Sancho | Col·legiat: 3237

c | Portugal s/n Local 1-2 (Davant de l'Espai Tolrà) | 93 714 21 95



# Un Pla pensat per al vianant

El Pla de Mobilitat Urbana aposta per la mobilitat a peu ja que un 66% de les actuacions totals incloses estan pensades per als vianants

© Cristina Domene

El Pla de Mobilitat (PMU) és un document extens que pretén fer compatible els múltiples mitjans de transport i els diferents modes de desplaçar-se per Castellar. És un pacte entre sistemes de mobilitat que busca regular el funcionament i la convivència entre el vianant, la bicicleta, el vehicle privat i el transport públic. El document, que es va aprovar en la sessió plenària de dimarts passat, és fruit de moltes jornades de treball, on han participat experts, tècnics de l'Ajuntament, ciutadans i entitats i recull una àmplia anàlisi, una diagnosi i 43 propostes d'actuacions. Val la pena destacar que, d'aquestes actuacions, el 67% del total estan dedicades a la mobilitat a peu, el que vol dir que en aquest pla, se li ha donat prioritat al vianant, al ciutadà que va al CAP, a l'escola o a la compra a peu, ja que el nucli urbà de Castellar és el d'un municipi on les distàncies internes són moderadament curtes.

Per potenciar que el vianant se senti segur s'han programat diferents actuacions, però potser, la més destacada és la conversió en 'Zones 30' del 80% dels carrers de la vila. Algunes ja ho són, d'altres s'aniran incorporant a aquesta tipologia on els vehicles no poden superar els 30 km l'hora. El tinent d'alcalde de l'àrea de Presidència, Pepe González, explica que això servirà a mig termini "per simplificar tota la circulació de Castellar. Ara tenim massa tipologies, carrers a 20 km/h, a 30, 40 i 50. La idea és que la majoria del



JOSEP GRAELLS

## La nova rotonda de la B-124 entra en funcionament

La nova rotonda de la B-124 està ja en funcionament encara que cal acabar els treballs de l'illa central del giratori i dels laterals. Dilluns, el trànsit en sentit Castellar es desviava puntualment pel polígon del Pla de la Bruguera a l'alçada de la Sony per acabar de completar l'obra i la senyalització. Els treballs, que es van iniciar al novembre, han suposat una inversió de 650.000 euros. L'obra està contemplada en l'estudi informatiu del desdoblament de la carretera B-124 entre Castellar i Sabadell. La nova rotonda garantirà la fluïdesa del trànsit a la B-124, tant entre Castellar i Sabadell com per accedir als polígons industrials del Pla de la Bruguera, Can Carner i Can Bages. || J.R.

poble siguin 'Zones 30' i en les rondes i altres vies més ràpides, deixar-ho a 50".

Però no només hi ha aquesta actuació pel que fa a la mobilitat a peu, altres actuacions programades preveuen, per exemple, l'am-

pliació del nombre de carrers de vianants i dels carrers de prioritat invertida, l'eixamplament de voreres, l'ampliació de la xarxa de camins escolars o la supressió de barres arquitectòniques, adequant el 100% dels passos de vianants.

Respecte a la mobilitat en bicicleta, s'ha previst la creació d'una xarxa bàsica d'itineraris urbans pedalables de prop de 36.000 metres lineals i la instal·lació de nous aparcaments per a bicicletes. El PMU també preveu, entre

d'altres, la creació d'un carril bici segregat a les rondes de Tolosa i Llevant, a la carretera B-124, als carrers de connexió del nucli antic i de vianants amb la plaça de Catalunya i les zones 30, i també a la connexió de les zones 30 de l'Eixample amb la ronda de Tolosa, a més del nucli urbà amb les urbanitzacions de l'Aire-Sol A-B i C, i

80%  
LA XIFRA

És el percentatge dels carrers que es convertiran en zones on la limitació de velocitat serà de 30 km/h

Sant Feliu del Racó. "És un sistema mixt. Els carrils segregats tenen sentit en viles i avingudes de grans dimensions, però nosaltres no tenim espai. Fem un sistema mixt, en el qual, hi haurà carrils segregats en els carrers de més velocitat que connectaran amb 'Zones 30' on és més fàcil que la bici convisqui amb el vehicle".

El Pla també preveu la millora del transport públic i del privat. "Aquest document és un full de ruta, són moltes actuacions i per tant, moltes inversions. La possibilitat de posar-les en pràctica dependrà de les possibilitats econòmiques de l'Ajuntament. És un pla consensuat de 6 anys de vigència, però que pot marcar la pauta durant els pròxims 20", diu González. +

## El ple aprova el Pla de Mobilitat amb els vots de PSC i CiU, l'abstenció de PP i el 'no' de L'A

© J.R.

El ple de juliol va aprovar inicialment per 17 vots a favor, els de PSC i CiU, i les abstencions del PP i el vot en contra de L'Altraveu el Pla de Mobilitat Urbana (PMU), "un gran pacte sobre l'ús de l'espai públic dels carrers i les places de la vila", segons va explicar el regidor de Mobilitat, Pepe González. El regidor va posar èmfasi

en el fet que el PMU és un document "sòlid, fruit de les aportacions que s'han anat fent al llarg d'aquests darrers mesos". González va subratllar que el pla tindrà un autoritat addicional ja que "és un document que s'incorporarà als documents ja elaborats de revisió del Pla General". El regidor de Mobilitat va afegir que el Pla està basat en uns principis que tenen el suport de la societat castellanca, "una garantia

de continuïtat per qualsevol que gestioni aquesta competència".

CiU va donar tot el seu suport a l'aprovació mentre que Xavi Bella, regidor de L'Altraveu, va justificar el seu vot negatiu dient que el pla "prioritza el vehicle a motor davant del transport sostenible, que busca abans places d'aparcament per als cotxes que carrils per desplaçar-se en bicicleta". Per això, Bella va explicar que "volem un pla valent

i amb imaginació que permeti prioritzar el transport públic i la bicicleta i ens sembla que, com moltes coses, falta sobretot la voluntat per fer-ho". Tot i les crítiques, Bella també va destacar elements positius del pla com la construcció d'una rotonda als Pedrissos o la pacificació del trànsit al centre.

González va replicar que el pla estava llest per ser aprovat el passat mandat però que aleshores

res "una força que ara votarà en contra ens va demanar més temps per estudiar els temes".

El portaveu del PP, Antonio Carpio, va dir que el Pla de Mobilitat Urbana podria quedar obsolet "perquè no sabem com creixerà la població". Carpio també va apuntar que el document no preveia el plantejament del Quart Cinturó ni de l'arribada dels Ferrocarrils de la Generalitat a Castellar. El regidor de Mobilitat va afegir que el pla tracta sobre la mobilitat interna urbana i que, necessàriament, "ha de ser obert". Carpio va acabar la seva intervenció dient que el seu grup s'abstindria perquè "hi ha altres prioritats a la vila". +



PLE DE JULIOL

ACTUALITAT

# PSC, PP i L'A donen suport a la moció sobre el CAP

L'alcalde retreu a CiU, que es va abstenir, que hagin pesat més els interessos de partit mentre que els convergents afirmen que és l'hora d'aplicar l'eficiència

© Jordi Rius

Més de tres quartes parts dels regidors que formen part del ple van donar suport a la moció en contra del tancament del CAP a la nit a partir de l'1 d'agost i de la reestructuració del servei d'ambulàncies. PSC, PP i L'Altraveu van aprovar la moció mentre que el grup municipal de CiU es va abstenir. Després de lamentar

l'abstenció de CiU, l'alcalde, Ignasi Giménez, va admetre que el tancament del CAP a les nits suposa "un pas enrere de 20 anys". Giménez va apuntar que "no ens serveixen les justificacions de visites de pocs usuaris al CAP a la nit, perquè si fos així hauríem d'estar disposats a tancar el servei de nit de policia i bombers?"

JUSTIFICACIÓ DE CIU || El portaveu del



Una imatge del ple de juliol, celebrat dimarts passat. || JOSEP GRAELLS

grup municipal de CiU, Josep Carreras, va explicar que "el fort endeutament del departament de Sanitat ha obligat a fer reduccions per no afectar el futur". En aquest sentit, el portaveu convergent va assegurar que "estem obligats a ser més eficients per no comprometre la salut de les futures generacions". Carreras va sentenciar que cal "acabar amb el tabú que si un servei porta funcionant tants anys,

l'hem de seguir mantenint".

El regidor de L'Altraveu, Xavi Bella, va indicar que el tancament del CAP a la nit és un "atac directe als drets de les persones" i que suposa un intent més "de minar l'estat del benestar". El portaveu del PP, Antonio Carpio, va proposar mesures alternatives com la contractació d'un metge com ho ha fet el consistori de Castellbisbal durant tres mesos. L'alcalde va lamentar

"no donar un missatge d'unitat" amb la moció i va retreure a CiU que "han pesat més els interessos de partit".

D'altra banda, el grup parlamentari socialista va entrar dimarts a la mesa del Parlament una proposta de resolució perquè el Govern de la Generalitat reconsideri tancar el servei de 24 hores del CAP i es reestableixin els horaris de les dues ambulàncies de la vila. +

EL PLE  
EN  
BREUS

PRESIDÈNCIA | COMUNICACIÓ

## S'aprova el reglament dels mitjans municipals

El ple de juliol va aprovar el reglament dels mitjans de comunicació municipals amb els vots a favor de PSC i PP i l'abstenció de CiU i L'Altraveu. El reglament és una normativa marc de les funcions i els continguts informatius, publicitaris i d'opinió dels mitjans de comunicació municipals "així com del compromís deontològic dels seus professionals i col·laboradors", va indicar el regidor de Mitjans de Comunicació, Pepe González. També va

apuntar que el reglament arriba després de més de dos anys de treball en el Consell de Comunicació. El regidor de CiU, Agustí Sampere, va explicar que, "com a carta de navegació, ens agrada" encara que va trobar incongruent aprovar el reglament ara que es canvia la composició del Consell. Xavi Bella, de L'Altraveu, va dir que "la realitat és ben diferent a la que hem viscut en uns mesos a L'Actual sobre el tractament de les notícies i i el que diu el reglament". El PP va demanar que el reglament inclogués que els partits sense representació al consistori puguin publicar articles d'opinió. +

TREBALL | FESTES LOCALS 2012

## 19 de març i 10 de setembre, festes locals

El ple va aprovar per unanimitat que les festes locals per al 2012 seran el dilluns 19 de març, dia de Sant Josep, i el dilluns 10 de setembre, coincidint amb Festa Major. L'article 37.2 de l'Estatut dels Treballadors indica que de les 14 festes laborals estipulades, dues seran locals i per Decret de la Generalitat, s'estableix que les dues festes locals seran fixades per ordre del conseller de Treball, a proposta dels municipis respectius. Després de l'aprovació de dimarts, l'acord es traslladarà a la conselleria. +

PREVENCIÓ | INCENDIS

## 119.000 euros per al pla de prevenció

El Pla Municipal de Prevenció d'Incendis forestals de Castellar, dotat amb 119.070 euros, preveu d'aquí al 2015 actuar sobre 12 camins. El pla, elaborat per l'Oficina Tècnica de Prevenció Municipal d'Incendis Forestals de la Diputació de Barcelona, compta amb un 80% de finançament a càrrec de la Diputació i la resta de l'Ajuntament. Les subvencions s'atorguen a l'ADF de Castellar perquè es puguin dur a terme els treballs. Aquest va comptar amb la unanimitat de tots els grups municipals. +

# MOBLES ALBERT

Ctra. Sentmenat, 7 | 93 714 54 94  
Plaça Major, 1 | 93 747 44 83 | 687 994 703



3 dies en un balneari de luxe!

Amb la compra superior de 300€ a qualsevol de les dues botigues

Gran Hotel Balneari  
Blancafort

\*Excepció per a dues persones, 3 dies/dos nits a "Gran Hotel Balneari Blancafort", de La Garriga. Dia del sorteig, dissabte 30 de juliol. Es comunicarà personalment al guanyador perquè reculli el premi. Dies de pescapada: 29, 30 i 31 d'Agost (possibilitat de canviar les dates del setembre fins el novembre 2011).

## ET REGALEM UNES SEGONES VACANCES!



# ACTUALITAT

PLE DE JULIOL | GESTIÓ D'EQUIPAMENT MUNICIPALS



© Imatge d'arxiu d'un espectacle de màgia al Calissó Espai Plural de Castellar || JOSEP GRAELLS

## El Calissó canviarà de mans

El Ple aprova iniciar els tràmits per trobar un nou concessionari per al local municipal. CiU i L'Altraveu van preguntar sobre l'augment de preus i la gestió de les piscines del complex esportiu Puigverd

© Rocío Gómez

Durant la sessió plenària de juliol, es va aprovar la convocatòria de l'inici dels processos de licitació per la concessió del servei del bar-restaurant de la plaça Calissó i el del bar de la Sala Blava de l'Espai Tolrà. **“En els darrers mesos han tingut lloc diversos problemes amb el concessionari actual pel que fa al pagament de cànon, al soroll i l'incompliment d'horaris. La primera alternativa va ser trobar solucions per la via del diàleg i la negociació, però a causa dels reiterats incompliments vam un obrir un expedient per a la resolució de**

**la concessió el 27 de juny”**, explica Òscar Lomas, 1r Tinent d'Alcalde. **“Volem evitar que l'immoble estigui buit el menor temps possible. Consensuarem a través de reunions amb els diversos grups polítics el plec de clàusules”**, va afegir Lomas.

CiU, L'A i el PP es van abstenir en la votació, que va tirar endavant gràcies als vots favorables de l'equip de govern. **“Volem posar de manifest la manca de criteris culturals en aquesta licitació. S'està prioritant la restauració per sobre del vessant cultural del Calissó. Estem disposats a col·laborar en tot el procés”**, va dir Bea Garcia, regidora de CiU. **“El Calissó és un espai emblemàtic del poble, i no cal**

**actuar a corre-cuita per canviar usos i replantejar espais. Cal fer una reflexió àmplia sobre l'oci que volem i la conciliació de drets. S'ha de compaginar oci i veinatge”**, va puntualitzar Xavi Bella, regidor de L'Altraveu.

El projecte cultural Calissó Espai Plural va obrir les seves portes el 5 de setembre del 2009. Durant gairebé 3 anys, el bar ha programat regularment concerts i exposicions per donar veu als diferents col·lectius artístics de la vila i descobrir talents emergents de la resta de Catalunya. Han passat per l'escenari del Calissó músics com Litus, Joan Tena, Wadalupe, Damià Olive-lla i Miqui Puig.

**POLÈMICA SOBRE EL FUNCIONAMENT DE SIGE** || D'altra banda, en el torn de preguntes del Ple Municipal, tant CiU com L'Altraveu van qüestionar el funcionament de Sige Esport Puigverd, complex esportiu castellarenc que va estrenar el mes d'abril un nou edifici de dues plantes amb una superfície superior als 1.000 metres quadrats. Els convergents, arran de l'increment de preus de Sige, van preguntar a l'equip de govern si disposa d'un balanç dels socis que s'han donat de baixa des de la pujada de la quota, i va demanar quina és l'estratègia que seguirà el consistori davant el descontentament dels socis.

Per la seva banda, L'Altraveu va criticar la gestió de l'equipament, que segons Xavi Bella, **“acumula més de 800 signatures de socis descontents per la política de Sige i la desinformació que pateixen”**. El regidor de L'Altraveu va assegurar que **“part de l'equipament està en condicions precàries, mentre que els preus han augmentat fins a triplificar-se en alguns casos així com les taquilles de pagament, que s'han multiplicat superant a les gratuïtes”**. L'A va preguntar durant la sessió si l'equip de govern considera assequibles els nous preus i si corresponen als preus públics pactats.

El 3r Tinent d'Alcalde, Aleix Canalís, va assegurar que el balanç d'altres (622) i baixes (655) de socis des de l'1 de gener fins el 19 de juliol és **“relativament assumible pel context socioeconòmic actual”**. Així mateix, va assegurar que **“la Regidoria d'Esports ha mantingut reunions amb els representants dels socis descontents per conèixer les seves inquietuds i que un cop manifestin per escrit les seves demandes s'intentarà donar resposta una per una”**. Pel que fa a l'augment de les quotes, Canalís les justifica perquè **“en els darrers 3 anys les tarifes no van pujar, perquè ha tingut lloc una important inversió per millorar la qualitat i el servei, i perquè, entre d'altres qüestions, la nova concessionària ha assumit el cost del subministrament d'aigua, llum i gas que abans pagava el consistori, i per tant repercuteix al soci”**. +

MEDIA AMBIENT | RIU RIPOLL

## L'Ajuntament desaconsella consumir aigua de les fonts naturals de Castellar

© Rocío Gómez

La Regidoria de Medi Ambient, a través del Laboratori Municipal de Sabadell, ha analitzat aquesta primavera 9 de les fonts naturals més freqüentades de Castellar del Vallès. Els resultats de les anàlisis, que es realitzen des de l'any 1997 cada primavera i cada tardor, indiquen que totes les fonts tenen aigua no potable.

**“És necessari extreure precaucions a l'hora de consumir aigua de les fonts naturals, i des de la Regidoria de Medi Ambient desaconsellem el consum de les 9 fonts analitzades: Can Casamada, Can Pèlachs, dels Casots, del Plàtan, dels Enamorats, dels Gossos, de la Boixa, del Carme i de la Riera”**, explica Aleix Canalís, regidor de Medi Ambient.

Cal destacar que les anàlisis han detectat que les fonts de la Boixa i de la Riera, de moment han deixat de ser potables. **“Es repetiran les proves de cara a la tardor, per avaluar si la composició de l'aigua torna a situar-se en uns paràmetres aptes per al consum.”**, assegura Canalís. D'altra banda, l'Ajuntament de Sabadell ha informat del resultat de la font de Can Moragues, situada al límit dels termes municipals de Castellar i Sabadell, que també ha resultat no potable.

A banda de les fonts analitzades, la Regidoria de Medi Ambient recomana prendre un seguit de mesures de seguretat en les fonts restants com evitar emmagatzemar aigua i consumir-la al cap d'uns dies casa per la possible proliferació de bacteries a causa de la naturalesa de l'aigua, el recipient i les altes temperatures.

**BAN PER PROTEGIR ELS ESPAIS FLUVIALS** || L'Ajuntament de Castellar del Vallès també emet un ban municipal amb l'objectiu de garantir que la ciutadania respecti els espais fluvials del municipi.

El ban especifica que els espais fluvials són considerats entorns d'especial protecció, per la qual cosa estan subjectes al compliment de diverses normatives. Entre les més destacades, es recorda la prohibició de dur a terme qualsevol activitat que pugui provocar contaminació o degradació del domini públic hidràulic, com ara utilitzar sabons i detergents, o abandonar residus de qualsevol tipus. El text també explicita mesures per tal d'evitar l'accés motoritzat a l'entorn més immediat del riu, prohibeix encendre foc en àrees no equipades i pescar sense llicència. +



© Font del Plàtan. || J.G.



## ACTUALITAT

# L'alcalde de Castellar és el diputat provincial més jove

Ignasi Giménez va prendre possessió del càrrec el divendres passat en el Ple de Constitució de la Diputació de Barcelona

© Rocío Gómez

L'alcalde de Castellar, Ignasi Giménez, és un dels 51 diputats de la província de Barcelona que van prendre possessió el divendres passat del càrrec al Ple de Constitució de la Diputació en què també es va investir el nou president de l'òrgan, Salvador Esteve, que va rebre els vots de CiU, PSC, PPC i ERC-AM, mentre que ICV va votar en blanc. Ignasi Giménez confessa que és per ell "un motiu d'orgull i satisfacció formar part de la Diputació, perquè és una administració històrica que va posar les bases i va consolidar l'autogovern al nostre país". L'exalcaldessa de Castellar Montse Gatell també va ser diputada durant el mandat passat.

Malgrat la investidura d'Esteve com a president, l'alcalde de Castellar assegura que el nou organigrama de la Diputació de Barcelona "no està definit del tot i per tant es desconeixen el pactes i aliances als quals es podria arribar en un futur". "CIU tirarà endavant amb el suport del PP, però el partit socialista resta a l'expectativa per saber de quina manera col·laborarà en el govern ja que la Diputació és una administració de grans i amplis consensos i pactes entre les diferents formacions polítiques", puntualitza Giménez.

Pel que fa a la funció de l'alcalde de Castellar a la Diputació, Giménez manifesta que "com la resta de diputats", la seva principal tasca "serà treballar per consolidar la xarxa de municipis de la província de Barcelona i sobretot assessorar, col·laborar i cooperar amb tots els municipis, independentment de la seva talla".



© Ignasi Giménez, a l'esquerra, en el moment en què Salvador Esteve era proclamat nou president de la Diputació || CEDIDA

cia de Barcelona i sobretot assessorar, col·laborar i cooperar amb tots els municipis, independentment de la seva talla".

**LA DIPUTACIÓ CONTRA LA CRISI** || El mandat es preveu "complicat", segons Giménez, i serà un temps on "la Diputació, tot i ser una administració intermèdia sense competències pròpies però sí delegades, com en el cas de Castellar en l'àmbit de la recaptació o la gestió de la biblioteca municipal Antoni Tort, haurà de tenir com a objectiu principal ajudar els municipis a fer front a la situació de crisi de caràcter econòmic i social". L'alcalde de Castellar confia que la presència d'un membre del plenari de la vila a la Diputació de Barcelona "potenciarà les relacions i coneixement entre ambdues administracions, i obrirà camins per explorar noves línies d'ajuts".

Com a representant més jove de l'organisme, Giménez ha format part de la mesa d'edat, constituïda també per l'alcalde de Lliçà de Vall, Andreu Carreras. A banda de Giménez, la nova diputació tindrà set diputats més de la comarca. Aquests són Manuel Bustos del PSC i Carles Rossinyol de CiU, ambdós de Sabadell; Santiago Óscar Cayuela d'ICV, de Cerdanyola; Mercè Conesa de CiU de Sant Cugat; Mireia Solsona de CiU de Matadepera, Pere Navarro del PSC de Terrassa i Mònica Querol del PP de Rubí. El Ple ha quedat compost per 20 diputats de CiU, 19 del PSC, 6 del PPC, 4 d'ICV i 2 d'ERC, segons les eleccions municipals del 22 de maig. +

LA DIPUTACIÓ CONTRA LA CRISI || El mandat es preveu "complicat", segons Giménez, i serà un temps on "la Diputació, tot i ser una administració intermèdia sense competències pròpies però sí delegades, com en el cas de Castellar en l'àmbit de la recaptació o la gestió de la biblioteca municipal Antoni Tort, haurà de tenir com a objectiu principal ajudar els municipis a fer front a la situació de crisi de caràcter econòmic i social". L'alcalde de Castellar confia que la presència d'un membre del plenari de la vila a la Diputació de Barcelona "potenciarà les relacions i coneixement entre ambdues administracions, i obrirà camins per explorar noves línies d'ajuts".

# Comerç Castellar comença la inscripció per a la Fira Comercial

© Redacció

L'associació Comerç Castellar ha fet una crida perquè tots els establiments comercials de Castellar del Vallès que estiguin interessats en participar en la propera Fira Comercial contactin amb l'entitat. La fira se celebrarà a l'Espai Tolrà el cap de setmana de l'1 i 2 d'octubre. Els comerços interessats ha d'informar-se i inscriure's a l'Associació de Comerciants de Castellar, al despatx número 1 d'El Mirador a la plaça d'El Mirador, s/n o bé contactar al 937 146 739 o al correu electrònic [comerccastellar@comerccastellar.cat](mailto:comerccastellar@comerccastellar.cat)

ció de Comerciants de Castellar, al despatx número 1 d'El Mirador a la plaça d'El Mirador, s/n o bé contactar al 937 146 739 o al correu electrònic [comerccastellar@comerccastellar.cat](mailto:comerccastellar@comerccastellar.cat)

**FIRA FORA STOCKS** || La següent activitat de Comerç Castellar serà la Fira Fora Stocks que se celebrarà a la plaça d'El Mirador de 10 a 14 h. Com ja és tradicional i sobretot els comerços participants del sector de

la moda, oferiran els productes de final de temporada a uns preus irresistibles, i la resta oferiran ofertes especials dels seus productes o serveis. La mainada podrà gaudir d'un contecontes en anglès" a càrrec d'Idiomes Castellar.

D'altra banda, els clients de Comerç Castellar tenen de temps fins al dia 31 de juliol per dipositar les butlletes segellades de la promoció primavera estiu. L'últim sorteig serà el dimarts 6 setembre. +

**optimón** òptic

Col·legiada nº 8064  
• A Castellar la millor relació  
**QUALITAT PREU**  
• Taller pròpi i de lliurament ràpid  
• Mesura pressió intraocular

**Des del 35% fins 50% dte.\***  
**En ulleres de Sol**

DESCOMPTES PERMANENTS EN ULLERES I LENTS O LENTS SOLES  
45% dte. en progressius d'ampli camp de visió.  
30% de dte. en monofocals

Dr. Rovira 1, local 10 | T. 93 714 22 88  
[optimon@terra.es](mailto:optimon@terra.es) | [cecopgroup.com](http://cecopgroup.com)

**AQUEST ESTIU, NO PASSIS CALOR!**

Per Instalar

**JS** JOSEP SURROCA S.L. INSTAL·LESIONS

c. Hospital, 5 | t/f 937 144 123 | [info@instaljosepsurroca.com](mailto:info@instaljosepsurroca.com)  
[www.instaljosepsurroca.com](http://www.instaljosepsurroca.com)

**Alozyne** Perruqueria i Estètica

Especialistes en:  
Allisat Japonès  
Tractament Keratine  
Ungles de gel  
Esmaltat semi-permanent de gel

c. Àngel Guimerà, 22  
T. 93 715 95 69  
Hores concertades

Dm a Dv de 9 h a 13 h  
i de 15 h a 19.30h  
Dg de 8 h a 14 h

Quin és l'impacte publicitari a L'ACTUAL?

**40 euros** (anunci setmanal)

**10.000 lectors** estimats a la setmana

**0'004 euros d'inversió** per cada lector, que pot traduir-se en grans ventes

L'aposta segura pel teu negoci.  
Fes la divisió i marca't l'objectiu

**ielou** COMUNICACIÓ

t | 93 707 00 97  
[comunicacio@ielou.cat](mailto:comunicacio@ielou.cat)



## ACTUALITAT

# Un tomàquet vallesà a taula

El restaurant castellarenc Garbí participa a les jornades de Cuina Vallès sobre el tomàquet Montgrí

© Rocío Gómez

El Vallès Occidental compta amb un nou producte autòcton, el tomàquet Montgrí, varietat creada per la Fundació Miquel Agustí que ha estat conreada a horts de la comarca. Durant dues setmanes, fins el 31 de juliol, Cuina Vallès organitza unes jornades gastronòmiques entorn el tomàquet Montgrí per promocionar i donar a conèixer aquesta nova varietat. Entre els 11 restaurants de Cuina Vallès es troba el castellarenc Garbí, que ha començat a dissenyar un menú amb aquesta varietat de tomàquet com a protagonista. “Els investigadors de

la Fundació Miquel Agustí han creat una varietat que destaca per la seva dolçor i punt àcid, per la seva aroma i per la seva pell fina que passa gairebé desapercebuda al paladar i que recorda al tomàquet de Montserrat”, assegura Carles Calsina, president de Cuina Vallès i responsable del restaurant Garbí.

Un cop creada la llavor del tomàquet Montgrí, la Fundació Miquel Agustí, seguint la seva voluntat d'apostar per l'agricultura de proximitat i els productes de qualitat, va decidir repartir aquesta varietat entre petits agricultors vallesans. “Els primers tomàquets Montgrí arriben a les nostres taules de la mà



© Carles Calsina, amb un plat de tomàquet Montgrí del nou menú del Garbí || J.G.

d'aquestes jornades. Al restaurant Garbí el presentarem en forma de carpaccio però també al natural, barrejat amb altres productes com els alcovats i la ventresca de tonyina”, explica Carles Calsina. “És un tomàquet molt dúctil que permet molta varietat d'elaboracions com per exemple en infusió o al natural. És el nou producte autòcton del Vallès, com les mongetes del Ganxet”, afegeix el responsable del restaurant Garbí i president de l'entitat Cuina Vallès.

Els restaurants que formen part de les jornades gastronòmiques organitzades per Cuina Vallès, són a banda del castellarenc Garbí, el Can Feu, 9 de la Borriana i Forrellat de Sabadell, Can Piqué de Montcada i Reixac, Can Vinyers de Matadepera, Capritx, El Cel de les Oques, La Terrassa del Museu de Terrassa, Lossum de Sant Quirze i Ristol de Viladecavalls. †

## 2011 NITS D'ESTIU CASTELLAR DEL VALLÈS JULIOL



Del 22 al 24 de juliol  
diferents horaris

**Festa del Pla**  
C. de Sant Jaume



Diumenge 24 - 19.30 h

**Sardanes:**  
Cobla Vila d'Olesa  
C. de Sant Jaume



Dimarts 26 - 21 h

**Cinema:**  
*De déus i homes*  
(VOS Català)  
Preu: 3 euros  
Auditori Municipal Miquel Pont



Dijous 28 - 21.30 h

**Sardanes:**  
Cobla La Principal  
del Llobregat  
Pl. del Mercat



## ACTUALITAT

## REPORTATGE



© Terrassa d'un establiment de venda de gelats de Castellar del Vallès, en una imatge de dimecres passat. || JOSEP GRAELLS

# Estiu, on ets?

## Les pluges i les temperatures baixes marquen un juliol molt atípic

© Alba González

El setè mes de l'any acostuma a ser un dels més calorosos i també un dels més secs. Quan arriba juliol ens queda menys roba a sobre i passem el temps lliure a la platja, a les terrasses o a les piscines que tenim al nostre abast. Però aquest any, concretament, el mes en què ens trobem ara és més fresc del que seria habitual: no encenem tant l'aire condicionat, hem d'agafar de tant en tant la màniga llarga i el paraigües i oblidar-nos de les sandàlies durant alguns dies de la setmana. Hi ha gent que està encantada de no haver de suportar la calor d'altres anys, en canvi, moltes persones demanen més sol i més calor per gaudir més de les seves vacances. Les dades parlen per si mateixes: segons el Servei de Meteorologia de la vila, les temperatures d'aquest mes de juliol han patit un descens de diversos graus si ho comparem amb el juliol de 2010 i

de 2009. L'any passat les temperatures màximes van oscil·lar, durant les tres primeres setmanes, dels 29 al 37 graus. Fa dos anys, les temperatures màximes que es van registrar, també en el mateix període de temps, van estar al voltant dels 33 graus. Ara bé, en el que portem de juliol de 2011 les temperatures màximes han anat dels 24 als 33 graus. Tot això sense parlar de les mínimes que durant molts dies no han pujat dels 15 graus, unes dades poc habituals per a aquesta època de l'any.

**PRECIPITACIONS** || Pel que fa a la pluja, enguany a Castellar han caigut prop de 70 litres des del passat dia 1 i els anys anteriors les dades que es van obtenir van ser molt menors; per exemple, el 2009 durant els 31 dies no es van superar els 25 litres de pluja i el 2010 van caure 58,5 litres de pluja. Dades, que s'han superat amb escreix i hem de tenir en compte que encara no s'ha acabat juliol.

Un dels emplaçaments que prèviament amb aquestes dades podríem pensar que pateixen més són les piscines, però, Anna Vilà encarregada de comunicació del Sige Sport Puigverd ha comentat que **"de moment no es nota, perquè encara que les temperatures siguin més baixes continua fent**

**calor, a més, a nosaltres només ens perjudica si plou. Quan això passa, la gent no ve"**.

Un fet està clar i és que tot això es nota fins i tot en les botigues d'electrodomèstics de la vila. **"La venda d'aires condicionats i de ventiladors ha baixat molt i no crec que sigui per la crisi perquè per comprar un ventilador tothom té diners"**, comenta Maribel Iranzo d'Electrodomèstics Juárez. Però no només les botigues s'han adonat d'això, sinó que també Carmina Ferre d'Instal·lacions Ferre, que es dedica a posar aires condicionats tant a empreses com a particulars, ho ha vist clar. Ella ha explicat que **"com que no fa calor no hi ha tanta demanda com altres anys. Si sumem la crisi i les temperatures relativament baixes tenim aquest resultat"**.

Tot i que fer prediccions resulta complicat, alguns serveis meteorològics ja s'han aventurat a pronosticar què ens podem trobar a aquest mes d'agost. Normalment, durant la segona quinzena d'agost el temps és més inestable, una tendència que enguany sembla que es mantindrà. D'altra banda, les temperatures seran les habituals per l'època: farà calor i xafegor sobretot a prop de les zones costaneres. +



## El teu dentista a casa

Dr. Alfredo González  
Col·legiat núm. 3237

### Endodòncia

#### Què és una endodòncia?

És l'eliminació del teixit pulpar (nervi) inflammat o infectat de l'interior de la cambra pulpar i dels conductes radiculars, omplint aquests de forma hermètica amb un material de segellat termoplàstic que eviti futures complicacions i permeti conservar la dent mantenint la seva funció. Si no es realitza el tractament d'endodòncia a temps pot produir un dolor molt intens i fins i tot una infecció severa dels teixits tous produint abscessos (flegmó) fistules.

#### Quan està indicat fer una endodòncia?

L'endodòncia es realitza en diferents ocasions sempre que:

- La dent tingui una càries molt propera al teixit pulpar.
- La dent hagi patit un traumatisme.
- La dent hagi canviat de color.
- De forma preventiva per realitzar tractaments protèssics
- La dent estigui diagnosticada de síndrome de la dent fissurat "cracked tooth".

Cal tenir en compte que l'èxit del tractament d'endodòncia és l'únic tractament que evita l'extracció de la dent.

#### Com es fa una endodòncia?

Consta bàsicament de quatre fases:

1. Obertura de la càmera pulpar i accés als conductes radiculars.
2. Preparar, netejar, desinfectar els conductes radiculars amb uns instruments anomenats llimes i l'ús d'uns potents irrigants.
3. Farciment dels conductes amb un material específic, que segelli hermèticament el conducte, sent el més utilitzat la gutaperxa termoplàstica.
4. Reconstrucció definitiva de la dent tractada, per evitar fractures i evitar que els bacteris orals contaminin els conductes.

#### Quantes sessions?

En general el tractament d'endodòncia es realitza en una sessió, llevat que la dent que rebrà tractament s'hagi necrosat (mort, sense funció, contaminada per bacteris) i s'hagi produït una infecció en l'os subjacent. En aquest cas el tractament es realitzarà en dues o tres sessions, en la primera es deixarà una medicació intraconduïte i en la segona cita posar fi al tractament, sempre que no persisteixi la infecció.

#### Necessito medicació abans de realitzar un tractament de conductes? I després?

En principi no es requereix cap tipus de tractament previ a la intervenció endodòntica. En alguns casos en que el pacient tingui una història clínica que reflecteixi alguna patologia d'interès, l'endodòncic serà l'encarregat de prescriure la medicació per poder realitzar el tractament, i d'aquesta manera evitar complicacions com l'endocarditis bacteriana. Després del tractament d'endodòncia pot haver molèsties durant uns dies, són molèsties que solen aparèixer quan masteguem o pressionem la dent, l'endodòncic li receptarà la medicació més apropiada sempre individualitzant i ajustant la medicació a cada tractament a cada pacient.

Dr. Alfredo González

clínicadental  
**Park**Castellar

c | Portugal s/n Local 1-2 (Davant l'Espai Tolrà) | 93 714 21 95  
No tanquem al migdia

# PUBLICITAT



## PROGRAMA D'ACTIVITATS SETEMBRE - DESEMBRE 2011

Matrícula oberta a partir de l'1 de setembre a El Mirador

### Alfabetització informàtica

**Iniciació a la informàtica:** 20 h - Del 21/09 al 26/10, dl. i dc. de 9 a 11 h o de 17.30 a 19.30 h  
**Iniciació a Internet:** 26 h - Del 20/09 al 03/11, dm. i dj. de 9 a 11 h - Del 02/11 al 21/12, dl. i dc. de 9 a 11 h o de 17.30 a 19.30 h

### Ofimàtica, Internet i preparació a l'examen ACTIC

**Ofimàtica bàsica (Word, Excel, Powerpoint):** 34 h - Del 18/10 al 22/12, dt. i dj., de 9 a 11 h o de 17.30 a 19.30 h  
**Word avançat:** 25 h - Del 20/09 al 20/10, dt. i dj. de 19.30 a 22 h - Del 02/11 al 30/11, dl., dc. i dv. de 9 a 11 h  
**Excel avançat:** 30 h - Del 21/09 al 26/10, dl., dc. i dv. de 9 a 11 h - Del 25/10 al 22/12, dt. i dj. de 19.30 a 21.30 h  
**Access:** 30 h - Del 01/10 al 03/12, ds. de 10 a 13 h  
**Powerpoint:** 10 h - Del 01/10 al 15/10, ds. de 9.30 a 13 h - Del 24/10 al 09/11, dl. i dc. de 19.30 a 21.30 h  
**Preparació a l'examen oficial ACTIC - Nivell inicial (20 h):** Del 27/09 al 27/10, dt. i dj. de 19.30 a 21.30 h  
**Nivell mig (14 h):** Del 26/09 al 19/10, dl. i dc. de 19.30 a 21.30 h - Del 08/11 al 29/11, dt. i dj. de 19.30 a 21.30 h  
**Internet avançat:** 20 h - Del 14/11 al 21/12, dl. i dc., de 19.30 a 21.30 h  
**Blocs i xarxes socials:** 24 h - Del 30/09 al 28/10, dv. de 9.30 a 12.30 h - Del 26/11 al 23/12, dc. i dv. de 15.15 a 16.45 h

### Cursos multimèdia

**Edició de vídeo:** 15 h - Del 20/09 al 21/10, dt. i dv. de 15.15 a 16.45 h  
**Retoc fotogràfic:** 20 h - Del 22/09 al 22/12, dj. de 15.15 a 16.45 h - Del 22/10 al 03/12, ds. de 10 a 13 h - Del 08/11 al 15/12, dt. i dj. de 9 a 11 h  
**Àlbums fotogràfics digitals:** 2 h - Dl. de 19.30 a 21.30 h (dates a concretar)  
**Creació de pàgines web amb Plis Web:** 2 h - Dc. de 19.30 a 21.30 h (dates a concretar)

### Cursos per a infants

**Ofimàtica:** curs anual (d'octubre a juny)  
**Infants nascuts anys 2002-2003:** dj. de 17.30 a 19 h  
**Infants nascuts anys 2000-2001:** dc. de 17.30 a 19 h  
**Grup de conversa en anglès:** curs anual (d'octubre a juny)  
**Infants nascuts anys 2004-2005:** dl. de 17.30 a 18.30 h  
**Infants nascuts anys 2002-2003:** dc. de 17.30 a 18.30 h  
**Infants nascuts anys 2000-2001:** dj. de 17.30 a 18.30 h  
**Jocs de taula:** un cop al mes - Dt. de 17.30 a 19.30 h (data d'inici a concretar)

### Cursos adreçats al gremi del disseny i autònoms

Subvencionats en col·laboració amb l'Escola Antoni Algueró

**Adobe InDesign:** 36 h - Del 26/09 al 07/11, dl. i dc. de 18.30 a 21.30 h  
**Tècniques avançades amb Adobe InDesign:** 24 h - Del 14/11 al 14/12, dl. i dc. de 18.30 a 21.30 h  
**Adobe Illustrator:** 48 h - Del 22/09 al 17/11, dt. i dj., de 18.30 a 21.30 h  
**Tècniques avançades amb Adobe Illustrator:** 24 h - Del 22/11 al 22/12, dt. i dj. de 18.30 a 21.30 h  
**Pàgines web amb Dreamweaver:** 36 h - Del 30/09 al 28/10, dv. de 17.30 a 21.30 h i ds. de 9.30 a 13.30 h  
**Dreamweaver 2. Bases de dades i xhtml:** 24 h - Del 04/11 al 19/11, dv. de 17.30 a 21.30 h i ds. de 9.30 a 13.30 h

### Habilitats socials i altres

**Grup de conversa en anglès:** D'octubre a juny, dv. de 18 a 20 h  
**Grup de conversa en francès:** D'octubre a juny, dl. de 19 a 20.30 h  
**Direcció i conducció d'equips de treball. Mòdul I:** 12 h - Del 27/09 al 08/11, dt. de 19 a 20.30 h  
**Iniciació a la cata de vins:** 6 h - Dl. 21/11 i 28/11, de 18.30 a 21.30 h  
**Iniciació a la cata de caves i champagne:** 3 h - Dl. 26/09 o dl. 12/12, de 18 a 21 h

Més informació sobre horaris i continguts dels cursos:  
[www.elmiradorcastellar.cat](http://www.elmiradorcastellar.cat)

amb el suport de



PLAN AVANZA



## ACTUALITAT

## REPORTATGE

# Un casal d'estiu màgic

Els nens i nenes que participen del casal municipal gaudeixen d'activitats relacionades amb la màgia

© Cristina Domene

S'apropa l'agost i això es nota al Casal d'Estiu Municipal. Si uns 200 infants de P3 a 6è de primària començaven el casal la primera setmana de juliol, cada setmana que passa, el nombre va disminuint. **“Al principi hi havia una multitud de nanos bastant ‘bèstia’ i ara ja ha anat baixant la ràtio. Per exemple el grup de primer i segon que és on jo sóc, vam començar 30 i ara som uns 22”**, explica l'Àlex, un dels monitors del casal municipal que enguany gestiona la Fundació Pere Tarrés.

Lluny de pensar que als nens i nenes no els agrada anar al casal perquè han de matinar o que s'ho prenen com una obligació, els infants arriben amb un somriure d'orella a orella. **“S'ha de veure els nens com entren a les 9 del matí. Vénen motivats i la dinàmica és molt bona”**, diu el monitor. Ho confirma el Pau, de 8 anys: **“Fa una setmana i un dia que hi sóc i em quedo fins d'aquí dues setmanes. M'agrada venir al casal perquè els dilluns i els dijous anem a la piscina i també fem activitats esportives com el**



© Nens i nenes assistents al Casal d'Estiu al pavelló Joaquim Blume. || JOSEP GRAELLS

**futbol, que és el que més m'agrada. Prefereixo venir aquí que quedar-me a casa”**. El Casal es divideix en dos grups: **“A l'escola Sant Esteve hi ha els nens de P3, P4 i P5 amb els seus monitors i al Pavelló Puigverd tenim els de primer de primària fins a sisè distribuïts en tres grups”**.

**MOLTA MÀGIA** || Segurament és casual que aquest estiu s'estreni al cinema l'última història de Harry Potter, però el Pavelló Puigverd, com a l'escola Hogwarts, s'ha omplert de misteri ja que les activitats d'enguany al casal giren al voltant d'una temàtica, la màgia.

Els esports, els jocs i els tallers tenen la màgia com a temàtica principal. La Júlia explica que està a primer i que hi ha tres companys més de classe seva en el casal: **“Hem fet un mural amb una bruixa enganxada i també unes disfresses de mag”**. La Laura, que està a primer, afe-

geix: **“Amb les disfresses de mag vam fer una rua pels carrers de Castellar”**. Els jocs tradicionals i l'esport estrella, el futbol, tampoc falten: **“M'agraden els jocs de ‘matar i matar conills’**. L'any passat ja vaig venir al casal”, assegura l'Àngel.

La piscina tampoc pot faltar en un casal d'estiu: **“A la piscina ens deixen fer coses lliures. Anem a la piscina de Sant Feliu amb un autocar”**. L'Izan, molt responsable, recorda les instruccions del monitor: **“A la piscina podem fer el que vulguem però no podem llençar-nos de cap a la part que no és gaire fonda, ni tampoc podem córrer pels voltants”**.

Quan surt el tema de la piscina, és inevitable preguntar al monitor pel succés de Can Dragó: **“Quan escoltes aquestes notícies, fas una autoreflexió i penses, ‘al tanto’**. Hem d'estar al 200% i no podem tenir un moment de distracció, és impensable. En els desplaçaments, com anar a la piscina o a la ludoteca, sempre som tres monitors”.

**MOLTS EQUIPAMENTS** || La piscina de Sant Feliu, la ludoteca, el pavelló Puigverd... molts equipaments estan a disposició del casal. I el menjador, a l'escola Sant Esteve. L'Óscar, un usuari del menjador, ho explica amb humor: **“Jo em quedo a dinar i el menjar m'agrada bastant, sobretot els canelons, encara que altres vegades em sembla ‘gasòfia mutant’”**. +

L'ACTUAL especial festa major 2011

- Tirada extraordinària de 7000 exemplars
- Suplement amb la programació de la Festa Major

t | 93 707 00 97 | comunicacio@ielou.cat

bellesa, mans i peus  
**PACK VACANCES EXPRESS**  
 DEPILACIÓ COMPLETA  
 PEDICURA I MANICURA

TOT PER **49 €** **NOU HORARI DE 9 A 19 H**

c/Lleida, 2 | 93 714 86 02  
kalimaestetica@hotmail.com

**marcel canudas**  
 mòbil. **610 76 48 35**  
 C/ Francesc Layret, 32 baixos  
 Castellar del Vallès  
 marcelcanudas@gmail.com  
 tel. 93 747 26 05

**FABRICACIÓ A MIDA**  
 Tendals, cortines enrotllades,  
 panell japonès  
 Accionament manual i motoritzat  
 Aplicacions a domòtica integral

c. Vapor, 63 (St. Llorenç Savall) 93 714 17 30



# OPINIÓ

## LA BÚSTIA

Podeu escriure les vostres cartes a [lactual@castellarvalles.cat](mailto:lactual@castellarvalles.cat). Deixeu nom, cognom, número de telèfon i número del DNI. Màxim 15 línies. Les cartes de més extensió poden ser extractades. Els escrits es publicaran per estricte ordre d'arribada. Les opinions han de ser respectuoses amb les persones i institucions.

## Ciudadans de Castellar, no us sembla que ja toca dir prou?

© Joan Moreno, companys del 061 i PAC Castellar del Vallès

Jo no visc a Castellar, només hi treballo i hi tinc família i amics. De mica en mica, he anat estimant Castellar i ara mateix hi visc més temps que a casa meua. Crec que els treballadors i usuaris de la sanitat pública hem de dir PROU al caos que el Govern de la Generalitat de Catalunya amb actitud prepotent vol implantar.

Com pot ser que es permeti que el CAP tanqui per les nits les portes als castellarencs?

Amb els anys que va costar tenir un servei de qualitat. Per què deixarem que els governants al nostre servei ho dinamitin tot?

És que ningú recorda els inicis? Ningú pensa quan les ambulàn-

cies eren a Sentmenat?

En comptes de retallar serveis directes a la ciutadania, que són drets fonamentals, per què no es retallen els seus sous?

Per què es retalla en sanitat i no en infraestructures?

Per què es retalla en educació i no en sous de polítics?

No creieu que seria molt millor fer pagar els plats trencats als qui ho han provocat?

Que es redueixin les despeses en defensa, en sous de polítics, s'eliminin càrrecs inútils, es sancioni la banca per mala praxis en comptes d'ajudes multimilionàries.

Com es pot acceptar de qui te responsabilitats de governar provoqui tanta indignació!

Aquestes i moltes d'altres no creus que serien molt més justes?

- No vull anar al CAP i trobar-lo tancat.

- No vull demanar una ambulància i morir esperant.

- Revela't, protesta, lluita i pot-

ser ho aconseguirem.

El proper dia 1 d'agost a les 00 h el CAP restarà en silenci.

- Vine i dóna't suport a tu mateix pels teus drets fonamentals.

- Fes-te sentir i digues prou.

## Carta oberta al Grup Municipal de CiU de Castellar del Vallès i al Sr. Josep M. Montané Sorigué

© Pere Torres Costa

He llegit les seves respectives opinions a l'espai d'opinió de L'Actual del dia 15 de juliol d'enguany.

Al Grup Municipal com que sé qui són, on estan i ara com pensen. Per raons d'espai i per donar oportunitat a altres lliures opinions en l'espai d'opinió de L'Actual, faig constar que he adreçat la meua opinió al Grup Municipal de CiU que ha estat registrada en el llibre General d'entrada de l'Ajuntament de Castellar del Vallès el dia 18 de juliol d'enguany amb el Núm.: 2011 / 8150.

Quant al Sr. Josep M. Montané Sorigué,

Vostè que també envia cartes obertes. Espero que no trobarà malament que jo també adreci a vostè la següent carta oberta: Als països civilitzats, els pilars bàsics de la societat sempre són deficitaris, això ho sap tothom. Per la seva opinió, dedueixo de vostè una ignorància social compulsiva.

Jo no visc a Castellar del Vallès només hi treballo, però digui vostè el lloc, dia i hora, medi de comunicació escrit o audiovisual, institució social, esportiva o cultural, etc., de Castellar

del Vallès on vol que li expliqui amb dades concloents el que sol·licita, per tal que l'ajudi a crear una opinió objectiva al respecte del tancament del CAP Castellar per les nits.

Segurament, vostè per ser tant ignorant no està encara prou assabentat del que sap tothom i pateix, al respecte de la massificació i càrrega assistencial d'urgències no hospitalàries que les 24 hores es concentren a l'Hospital Taulí i que es poden atendre perfectament en un CAP.

Li torno a reiterar, digui'm, vostè mateix, el lloc, dia i hora.

## Stop emprendadors!

© Jaume Pujol

Aquestes línies seran poc generoses amb els altres emprendadors castellarencs, tinc poc espai per parlar de posar-te o que et posin la benzina, de portar-te el material de construcció a casa, d'obrir la porta tancada quan necessites un queviure a hores intempestives, de l'estanc on es pot trobar de tot, del llibre trobat del Passeig al c/Cerdanyola, de la pastisseria com si fos a casa o bé la que el dr. Josep Espriu utilitzava per encarregar torrons, d'aquelles tertúlies de futbol i bàsquet per trobar un clau, una pila o bé d'on s'han fet fotos, programes, ordinadors o del que a l'estiu amb les guerres de sifons ens pagava el carnet de conduir o bé la carrera... Un munt de vilatans que tenen en comú el negoci amb la implicació social, però sense la intenció de deixar-me a ningú voldria aprofitar-me de la Montse, el Josep, la Maria i la Txell per dir-vos que m'han vist

créixer i quan Jo volia ser Magic Johnson, començàvem a saber el què era la NBA, l'Essie Hollis, en Nate Davis ens feien feliços amb els primers mats a Espanya, l'Earl Beechum conduïa un mini sense el seient de davant i feia cistelles espectaculars pel CP Castellar, Jo pujava les escales del c/Sant Miquel per arribar al c/Mina decidit a conèixer a la Montse, aquella jove guapa, simpàtica, atenta, eficient i molt, molt especialment detallista. La necessitava perquè ella sabia el que em feia falta, i en Josep atent al què faltava, predisposat, a remolc del remolc de la Montse, però complement necessari per atemperar el servei. "Teniu mitjons amb les ratlles negres i grogues?", "les noves converse?"..., s'havia acabat anar a Andorra... en Josep va ampliar el servei amb la caça i la pesca on se'l veia més emprendedor i la botiga de joguines -papereria era un espai adient per la Maria, els focs d'artifici un complement de temporada, i la Txell amb la combinació de detall i moderació dels seus pares la continuïtat, per a mi l'Stop s'ha consolidat com a referent de nous emprendadors.

Haig de confessar que el Club Bàsquet La Immaculada va néixer per l'entusiasme de molts pares i filles, però va créixer seguint el tarannà d'aquests emprendadors aconseguint fites importants. Potser som molt de casa i enlloc d'haver fet un stop, paraula que denota internacionalitat, vàrem fer un atura't, paraula més nostra.

Es poden exportar les nostres coses?

Avui en dia si voleu emprendre quelcom, és necessari que la vostra idea sigui la resposta afirmativa a la pregunta i com deia un amic meu "no posis mai els ous en un mateix cistell" i m'apunten també, "fes un taller enorme però la botiga petita, sempre la veuràs plena".

## LA FOTO DE LA SETMANA



## La final és per a les 'Stars'

Aquest dilluns, Ràdio Castellar ha organitzat la segona de les dues finals del QKK! Dos equips de quart de primària de les escoles locals han mostrat coneixements i nervis en una final molt emocionant que han guanyat Laia Fabregat i Irene Parada, l'equip de les 'Stars', de l'escola Sant Esteve que es van imposar a la parella formada per Aaron Bouaza i Oriol Gorrea de l'equip Nike Air de l'escola Emili Carles. Els obsequis per als finalistes eren gentilesa d'Electrodomèstics Juárez, patrocinador de la Ràdio. FOTO: JOSEP GRAELLS

## L'ACTUAL

**Edita:** Ajuntament de Castellar del Vallès · C. Major, 74 1r Pis · 937 472 123  
**Director:** Julià Guerrero · **Redactor en cap:** Jordi Rius · **Direcció d'art:** Carles Martínez Calveras  
**Redacció:** Marina Antunez, Cristina Domene, Rocío Gómez i Jordi Mas · **Fotografia:** Josep Graells  
**Compaginació:** Àngel Pastor · **Disseny publicitat institucional:** Jordi Batalla  
**Publicitat:** ielou comunicació, S.L. 661 567 984 · 651 650 822 · **Impressió:** Gràfiques Canigó SL  
**Distribució:** TEB Castellar · **Tiratge:** 5.000 exemplars  
**Correu electrònic:** [lactual@castellarvalles.cat](mailto:lactual@castellarvalles.cat) · **Dipòsit legal:** B-13007-2008

## LA PREGUNTA DE L'ACTUAL.cat

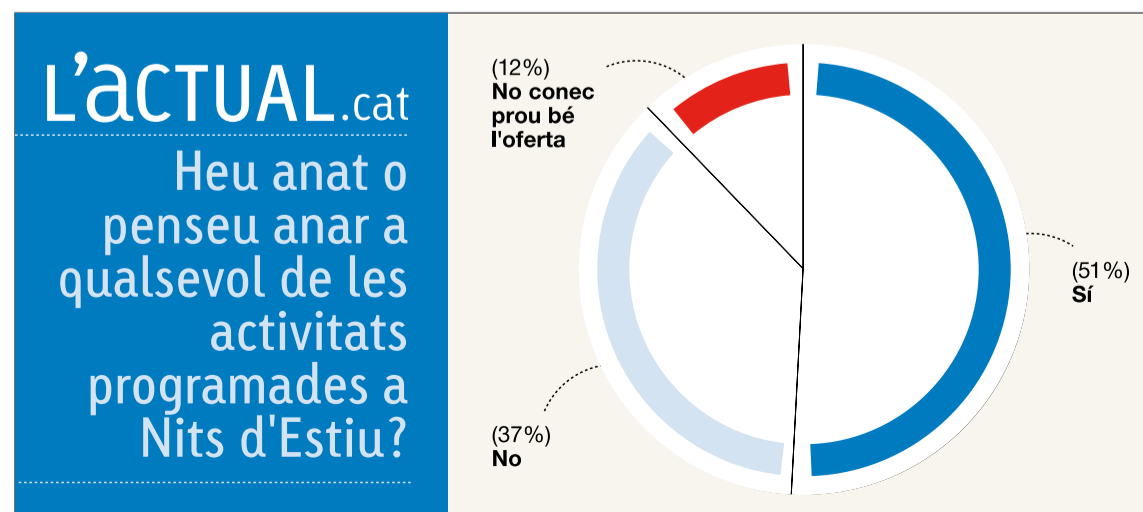



”

Si parles amb Déu ets religiós. Si Déu parla amb tu, ets un psicòtic”

Gregory House

Personatge protagonista de la sèrie 'House'

OPINIÓ

## Preparats per a les vacances

**F**atiga, rutina i estrès. Per molts aquest és el resum de l'any fins ara. Ens morim de ganes que arribin les vacances per trencar el ritme, sigui quina sigui la nostra situació. De fet, tal com recordava fa uns dies l'escriptora Núria Espone-llà al programa 'Tot és possible' de Racl, els neuròlegs recomanen aturar el PC personal perquè existeix un risc real d'acabar fent olor de socarrim.

Malauradament, el procés de descompressió no és tant fàcil. Primer perquè, segons un estudi sobre els hàbits dels viatgers del portal muchoviaje.com, la meitat de la ciutadania continua pensant en feina (el que la té) durant les vacances. I segon, perquè diuen que compaginar la preparació d'un viatge amb les obligacions laborals pendents ens causa el doble d'estrès.

Setmanes abans, ja es palpa la tensió a casa. Si no tens apartament fix a la platja o fa vint estius que vas al poble, 'habemus' problema. Comencen les discussions sobre el destí turístic i un cop al lloc, pots acabar odiant-te més que retrobant-te amb la parella. És més, la part que no ha escollit es torna es-

PLAÇA MAJOR



© Àlex Sancho\*



© Si volen discutir ho tenen fàcil. || JOAN MUNDET

pecialment crítica i s'encarrega de recordar-ho durant el viatge. Si a sobre acceptes anar amb els cunyats o amb aquella parella d'amics íntims als que donaries un òrgan, la calor de l'agost pot fer que acabis maleint com respiren.

Pitjor ho tenen els que esperen a la tardor per no barrejar-se amb la xusma. Si es veuen amb cor de resistir al costat del pingüí o l'aparell d'aire condicionat, hauran de suportar durant un mes una tele sense Mundial i plena de reposicions descolorides. Ells, molt dignes, afirmaran que l'agost és meravellós

per gaudir de la ciutat.

Aquesta és també l'època per posar a prova les relacions veïnals i/o paterno filials. Fer-se càrrec de les mascotes i plantes vàries de l'entorn ha propiciat més d'un canvi del calendari festiu de l'any següent.

També hi ha qui planifica pensant en els altres. Fan un esforç titànic per trobar destins que ningú ha fet abans i per acumular fotografies per reviuire-ho plegats a la tornada. Zanzíbar o la Polinèsia francesa han perdut impacte. Ara per 75 dòlars t'ofereixen un recorregut turístic de vuit hores per la ruta dels

'espaldas mojadas', a la frontera entre Mèxic i Arizona. Queda de viatjat i compromès amb el patiment dels més desfavorits.

Sigui quina sigui la decisió, no ens fem il·lusions. A la tornada, els nostres problemes seguiran allà tal i com els van deixar. A més, segons un estudi britànic l'efecte de les vacances s'esvaeix de seguida, així que ens recomanen fer una escapada cada dos mesos i reclamar als empresaris comprensió. Comprensió que no vacances permanents, no fem broma.

\* Periodista

© Aleix Canalís\*

## Protegir-nos dels incendis forestals

**U**n any més ens trobem davant d'una campanya d'estiu que promet ser difícil pel que fa referència al risc d'incendis forestals. Les ventades i nevades dels darrers mesos han deixat grans quantitats de fusta al bosc, que en unes condicions meteorològiques adverses, pot constituir un greu risc.

El nostre municipi compta amb una de les masses forestals més importants de la comarca, que en l'actualitat cobreix més d'un 80% del nostre terme municipal. Aquest patrimoni natural, que és un dels principals atractius del nostre entorn, és al mateix temps un espai molt vulnerable, cada vegada més freqüentat i, per tant, on hi con-

flueixen més elements de risc.

Des de l'Ajuntament, conjuntament amb els bombers voluntaris, l'ADF, SERNA, i amb el suport d'altres administracions, treballem tot l'any per reduir al màxim el risc d'incendi. (franges de protecció de les urbanitzacions, arranament dels camins de la xarxa de prevenció i extinció d'incendis, col·locació de nous hidrants, neteja de vores de camins...).

Malgrat el treball que podem fer des de les administracions, només amb el compromís i la implicació de tots els ciutadans i ciutadanes, podrem reduir el risc de patir un gran incendi. En molts casos, la col·laboració ciutadana és decisiva per a combatre el foc i protegir el nostre patrimoni natural. Per això, entre tots, hem de ser capaços de promoure actituds i hàbits responsables i, d'altra banda, informar i sensibilitzar del risc d'incendis forestals i de la necessitat de prevenir-los. ✦

\* Tinent alcalde de Planificació Urbanística i Territori

© L'Altraveu

## No és el nostre Pla de Mobilitat

**E**n el darrer ple municipal es va aprovar el pla de mobilitat per els propers anys a Castellar. Des de L'Altraveu pensem que és un pla de mobilitat que prioritza el vehicle a motor davant el transport sostenible, que busca abans places d'aparcament de cotxes que carrils per desplaçar-se amb bici. Ens sembla que en línies generals falta voluntat, imaginació i valentia per prioritzar elements més sostenibles i que encaixin millor amb els models europeus. Nosaltres no volem només

un pla per complir l'expedient volem un pla valent i amb imaginació que permeti prioritzar el transport públic i la bicicleta i ens sembla que, com moltes coses, falta sobretot la voluntat per fer-ho.

Malgrat tot, és evident que també hi ha propostes interessants. La solució de la rotonda als Pedrissos per solucionar les cues de la carretera de St. Llorenç semblen ben pensades, la pacificació del centre té elements interessants, i la peatonalització s'ajusta bastant al nostre model, però en general ens dona la sensació que és un Pla que es queda curt en tot, poc ambiciós, de tràmit, sense convicció i que no respon a les nostres expectatives. Pensem que s'ha malbaratat, com tantes vegades, una oportunitat transformadora que impliqués un canvi de model de mobilitat, on la gent que va par-

ticipar d'aquestes jornades (que van ser moltes) veïssin que valia la pena participar i no instrumentalitzant-ho per justificar allò que ja es tenia pensat d'entrada.

Pot haver-hi un altre model perquè també és possible una altra realitat, només és qüestió de proposar-nos-ho, de no seguir la senda del que ja està transitat. Tenim la vila que tenim però només és qüestió de voluntats planificar-la amb valentia cap a noves realitats, sense anar a remolc d'altres ciutats amb els mateixos models. És una llàstima seguir perdent anys intentant modificar un model que tard o d'hora la propia realitat canviarà, un model que prioritza i defensa els espais del vehicle a motor, un model retallat i conservador que no és el nostre.

Legítim, però no el nostre. ✦



# OPINIÓ

© Grup Municipal CiU

## Complirem el pressupost?

**E**n el Ple de l'Ajuntament d'aquest dimarts passat el Grup municipal CiU ha fet dues preguntes a l'equip de govern relacionades amb com i de quina manera l'equip de govern del PSC pensa afrontar dos pals a les rodes en majúscules que tenen les nostres finances locals aquest exercici 2011.

El primer és la venda de la parcel·la G1b de 5000 m2 de propietat municipal situada dins el Polígon II del Pla parcial de Can Bages mitjançant concurs públic publicat en el BOP el 25/03/11. El preu d'aquesta licitació era de 1.500.000 € (IVA exclòs) L'objectiu de la venda d'aquesta parcel·la és pagar l'expropiació de la parcel·la del carrer Clavé (1.300.000 €, IVA exclòs) que l'Ajuntament

ha d'abonar al propietari aquest exercici donat que figura en el pressupost de despeses del 2011 i que des del passat mes d'octubre l'Ajuntament ja està pagant interessos al propietari.

Les preguntes fetes a l'equip de govern van ser: Quants interessats s'han presentat en el concurs per comprar la parcel·la?

En el cas de que no es materialitzi la venda per falta de comprador, quina estratègia pensa seguir l'equip de govern per pagar l'expropiació pressupostada aquest exercici 2011?

Quina quantitat d'interessos ha pagat l'Ajuntament a 30 de juny en concepte de demora de pagament de l'expropiació?

La resposta a aquestes preguntes va ser: No s'ha presentat cap comprador; estudiarem altres possibles alternatives i l'Ajuntament ja ha pagat en interessos de demora 27.800 €.

El segon pal a la roda de les finances locals a resoldre en aquest exercici, fa referència a varis requeriments que el Consorci d'Aigües Ter/Llobregat

ha fet al nostre Ajuntament sobre el desviament econòmic de l'obra del Projecte de connexió de Castellar del Vallès al sistema Ter/Llobregat. La diferència entre el pressupost d'adjudicació de 3.361.919,04 € (IVA exclòs) i el preu final del pressupost modificat a liquidar de 4.942.327,66 € és de 1.580.408,62 € (IVA exclòs). Segons el consorci Aigües Ter Llobregat durant la tramitació i execució del projecte s'han mantingut amb els serveis tècnics de l'Ajuntament diversos contactes per parlar aspectes purament tècnics de l'obra i la seva integració a l'entorn com per explicar l'evolució econòmica de l'obra.

Les preguntes fetes a l'equip de govern van ser: Demanem a l'equip de govern doni explicacions sobre la situació exacta d'aquest litigi i si s'han obert negociacions amb el Consorci Ter/Llobregat.

La resposta que va donar l'equip de govern: Hi ha un rosari de requeriments fets per l'Ajuntament cap el Consorci Aigües Ter/Llobregat i el

pressupost modificat per Aigües Ter/Llobregat no és acceptat per l'Ajuntament.

En cap cas es van reconèixer els requeriments fet per Aigües/Ter Llobregat cap a l'Ajuntament, en concret, el que es va fer el passat 4/02/11 adreçat al nostre alcalde Sr. Ignasi Giménez on es demana que es deixi sense efecte la suspensió del tràmit d'aprovació de les certificacions d'obra pendents, s'ordini la seva aprovació i pagament de la resta del deute donat que el regidor d'Urbanisme i l'enginyer municipal van donar el seu vist-i-plau.

Com poden veure, en aquesta qüestió, el litigi ambdues parts està servit. La conclusió del nostre Grup municipal en aquests dos temes exposats és que les nostres finances locals han de fer front a una despesa milionària en un context complicat i difícil, tan econòmic com financer; i observem un desig per part de l'equip de govern de no voler parlar gaire d'aquests temes perquè no donen cap tipus de rendiment polític, com d'altres publicats darrerament a primera pàgina de l'Actual. +

© Partido Popular Castellar del Vallés

## Una resposta

**E**l martes antes de empezar el pleno un trabajador del CAP se acercó a entregarnos una documentación, por una parte, una carta abierta al grupo municipal de CIU y por otra un conjunto de notas para rebatir el cierre del servicio de urgencias. En esta conversación pudimos extraer varios puntos de interés,

- Castellar es el servicio donde médicos no pediátricos visitan más menores y adolescentes por m2 en Cataluña en horario nocturno.

- Castellar es el centro donde sus residentes hacen curas dignas y evitan desplazamientos a los ciudadanos.

- Por otro lado estos mismos profesionales nos preguntan en nombre de quién y con qué criterio, que no es otro que el económico, alguien puede someter a un riesgo innecesario para la propia seguridad y salud a poblaciones que pagan por tener garantizada la sanidad pública.

Cuando alguien escribe y afirma que para realizar un diagnóstico médico, es indispensable disponer de un servicio de radiología y analítica, al menos, tendría que ser médico, ya que los trabajadores nos han informado que para realizar este diagnóstico son básicos, la anamnesis (interrogatorio) y la exploración física.

Desde el Partido Popular no vamos a cesar en reclamar a nuestro alcalde medidas como las del ayuntamiento de Castellbisbal, donde se harán cargo temporalmente de un médico de urgencias con residencia en el pueblo, realizando un servicio de guardias localiza-

ble. Ayer se lo referimos en el pleno y constará en acta, esperamos nos de una respuesta más adelante ya que se hizo el sordo y no dijo nada.

El cierre de este servicio es económico y es el ayuntamiento en este caso el que tiene que llegar a un acuerdo con el Catsalut territorial correspondiente, si la Generalitat no paga que lo asuma este consistorio.

Nos negamos al cierre de este servicio y solicitamos que este ayuntamiento cierre un acuerdo antes de la puesta en marcha de estas restricciones. +

# EL TAULER

 Ajuntament de Castellar del Vallès



## SUBVENCIÓ PER A FAMÍLIES AMB INFANTS DE 0 A 3 ANYS

La poden sol·licitar totes les famílies residents a Castellar del Vallès amb infants de 0 a 3 anys escolaritzats en llars d'infants. L'import és de 100 euros per infant, i només es pot presentar una sol·licitud per curs escolar i infant.

Data límit per sol·licitar la subvenció:

**29 de juliol de 2011**, al SAC El Mirador o a l'Oficina d'Atenció Ciutadana de l'Espai Tolrà.

+ INFO:  
www.castellarvalles.cat



## SERVEI LOCAL DE CATALÀ INSCRIPCIONS CURS 2011-2012

### Exalumnes

5, 6 i 7 de setembre

### Proves de col·locació nous alumnes

Del 30 d'agost al 16 de setembre (demander dia i hora)

### Sol·licitud de plaça nous alumnes

De l'1 al 18 de setembre a www.cpnl.cat/sabadell

### Resultats sorteig

19 de setembre a partir de les 18 h

### Inscripcions nous alumnes

Del 20 al 23 de setembre

+ INFO:  
Tel. 937 143 043  
o a castellarvalles@cpnl.cat



## HORARIS D'ESTIU

Consulteu els horaris d'estiu de diferents serveis i equipaments municipals com el Servei d'Atenció Ciutadana, la Biblioteca, l'Espai Jove o les diverses regidories a la pàgina web de l'Ajuntament: www.castellarvalles.cat

+ INFO:  
www.castellarvalles.cat



## REPARTIMENT DE BUTÀ

### NOVES TARIFES

### Dies de repartiment:

dimarts i divendres a tota la població, dissabte a les urbanitzacions.

### Preus:

**Butà 12,50 kg:** 14,80 euros

**Propà 11 kg:** 13,02 euros

**Propà 35 kg:** 59,90 euros

**Carretilla K120:** 18,26 euros

### Horari d'atenció:

de dilluns a divendres, de 8 a 15 h (fins al 30 setembre). De l'1 d'octubre al 31 de maig, de 9 a 14 h i de 16 a 18.30 h.

+ INFO:  
Telèfon de comandes, 937 751 887



## CÀPSULES DE FORMACIÓ TIC

Cursos gratuïts ofertes pel Consorci per l'Ocupació i la Promoció Econòmica del Vallès Occidental, oberts a tota la ciutadania:

### Tractament de textos aplicats a la recerca

Dilluns, 25 juliol, 9.30 a 12.30 h

### Recerca de feina per Internet

Divendres, 29 juliol, 9.30 a 13.30 h

+ INFO:  
Punt d'Informació d'El Mirador, de dl a dv de 10 a 13 h i de 16 a 20 h



# Pedrosa retorna al tron

El pilot castellarenc torna a guanyar al MotoGP i recupera confiança dos mesos després de la seva caiguda al Gran Premi de França

© Jordi Mas

Dos mesos justos després que Marco Simoncelli tombés Dani Pedrosa al Gran Premi de França, el pilot de Castellar del Vallès ha ressorgit. El dolor a l'espatlla dreta va quedar en l'oblit aquest diumenge al circuit de Sachsenring amb una cursa i una victòria impecable. Pedrosa deixava enrere dos mesos duríssims, on ha hagut de superar no només el dolor físic de la recuperació sinó també ha hagut de tornar a recuperar la il·lusió i la confiança per tornar a pujar sobre la moto i mossegar victòries.

“És una sensació increïble tornar després d'un llarg període d'operacions i aconseguir la victòria tan aviat. No m'ho esperava, però aquest circuit sempre se m'ha donat bé”, comentava Dani Pedrosa a l'acabar la cursa. Els primers bons auguris arribaven a les sessions lliures. Ja divendres el castellarenc va aconseguir rodar en temps dels més ràpids. El segon lloc a la pole, per davant de Lorenzo, prometia una cursa en què Pedrosa estaria lluitant pels primers llocs. “A l'inici de la carrera no em trobava a gust a la moto, estava rodant

quart, però he deixat que passessin les voltes; a la meitat de la cursa he decidit tirar i ha funcionat perfectament”.

En un circuit a trenta voltes, el castellarenc es va posar primer després del pas 22 per la línia de meta i ni Stoner ni Lorenzo, primer i segon a la general del MotoGP, van poder seguir-lo. Dani Pedrosa va passar per davant de la bandera de quadres amb un segon i mig de diferència del pilot mallorquí. “Estic molt content amb aquesta victòria, he patit molt a la carrera encara que aquest circuit no és molt exigent físicament”, explicava el pilot de Repsol Honda, que aconseguia la catorzena victòria al MotoGP, la número 37 des que és pilot del Mundial de Motociclisme.

**S'ESTRENY LA GENERAL** || L'avançament de Jorge Lorenzo a Casey Stoner a la recta principal del circuit alemany de Sachsenring ha fet que les diferències entre els primers dos classificats a la general es tornin a reduir. Stoner lidera la taula amb 168 punts i ara el mallorquí es troba a 15 punts de l'australià.

També Dani Pedrosa s'ha vist beneficiat d'aquesta maniobra, ja que ha retallat nou punts al



© Dani Pedrosa aixeca el trofeu de vencedor del Gran Premi d'Alemanya al circuit de Sachsenring. || MOTOGP

## Carmelo Morales cau amb la Suter

Carmelo Morales ha hagut de passar pel quiròfan després de caure a la primera sessió d'entrenaments lliures del GP d'Alemanya. El castellarenc, que estre-

nava la moto Suter, es va lesionar la mà esquerra i ara té un mes per recuperar-se abans de la propera prova del Campionat del Món de Motociclisme, a la República Txeca.



líder del MotoGP. El pilot de Castellar del Vallès té ara 94 punts, 74 menys que Stoner després de nou curses disputades aquest 2011. Sense comptar les tres carreres que s'ha perdut Pedrosa per la infortunada lesió, el castellarenc seria segon de la general amb 94 punts, només per darrere de Jorge Lorenzo (110) i superant Stoner (73) i Dovizioso (63) amb claredat.

Amb el GP d'Alemanya el Mundial de Motociclisme ha arribat al seu equador. Queden ara nou curses més perquè finalitzi el certamen. Aquest diumenge hi torna a haver cursa, només per les MotoGP, al circuit de la Laguna Seca corresponent al GP dels Estats Units. +



I per 125 €  
es va convertir  
en un Golf.



**Golf Advance TDI 105 per 125 € al mes  
en 35 quotes. Entrada de 5.878 € i quota  
final de 10.312 €. TAE: 6,11%\***



Das Auto.

Gamma Golf: consum mitjà (l/100 km): de 3,8 a 6,5. Emissió de CO<sub>2</sub> (g/km): de 99 a 199.

\*Exemple calculat per a un Golf Advance TDI 105 CV/ 77 kW BlueMotion Technology 3p. PVP recomanat a la Península i les Illes Balears 18.900 € (inclou IVA, transport, impost de matriculació i descompte de marca i de concessionari). Comissió d'obertura: 394,15 €. 35 quotes de 125 € i, si vols, al cap de 3 anys podràs canviar-lo per un altre model, tornar-lo o quedar-te'l pagant la quota final de 10.312 €. Entrada aplicada: 5.878 €. TIN: 4,75%. TAE: 6,11%. Preu total a terminis: 20.949,15 €. Oferta de Volkswagen Finance SA EFG vàlida fins al 31/07/2011.

Sarsa Vallès

Av. Sta. Eulàlia, 53 - Pol. Ind. Segle XX - Tel. 937 318 828 - 08224 Terrassa - www.volkswagenterrassa.es

Sarsa Vallès

Ctra. Sabadell-Prot, km 6,4 - Tel. 937 144 440 - 08211 Castellar del Vallès - www.volkswagensabadell.es



# ESPORTS

## MOTOCICLISME | OPEN SUPERBIKES



© Clariana -de negre al centre- amb l'equip Gaspar Competició i el secretari d'esports Ivan Tibau. || CEDIDA



© Els membres de l'IES Castellarnau amb els pilots Clusellas i Jaén al centre de la foto. || CEDIDA

# Clariana es queda a tres voltes del podi d'Open Superbikes a les 24h

L'equip Gaspar Competició de Jordi Clariana va finalitzar quart de la categoria; l'IES Castellarnau dels castellarencs Jaén i Clusellas va fer una gran remuntada mentre que l'equip X-Bike de Toni García va haver d'abandonar al principi de la cursa de resistència

© Jordi Mas

Jordi Clariana amb l'equip Gaspar Competició va ser el millor castellarenc classificat a les 24 Hores de Motociclisme disputades el cap de setmana passat al Circuit de Catalunya. L'equip de Clariana va quedar vuitè i va estar a punt d'entrar al podi de la categoria Open Superbikes, mentre que l'IES Castellarnau de David Jaén i Ferran

Clusellas va acabar onzè de la general i l'X-Bike de Toni García va haver d'abandonar.

A Jordi Clariana li van sobrar els últims minuts de les 24 hores per poder pujar dues vegades al podi: la primera com a segon equip classificat d'Open Superbikes i la segona com a pilot major de 45 anys millor classificat. La cadena de la Yamaha de Gaspar Competició es va trencar el pinyó quan quedaven només tres voltes pel

final, temps suficient perquè dos equips avansessin l'equip del castellarenc. **"Ens van sobrar tres voltes. Just al final de la recta principal se'ns va trencar el pinyó i el mateix pilot va intentar reparar-ho, però pocs metres més endavant vam haver de donar per acabada la carrera"**, comenta Clariana, que l'any que ve complirà la seva desena participació a les 24 hores de motociclisme.

L'IES Castellarnau, amb els castellarencs David Jaén i Ferran Clusellas, va acabar a l'onzena posició de la general a 72 voltes de l'equip vencedor. **"Vam fer els canvis cada hora i quart a diferència de la majoria d'equips i vam poder avançar moltes posicions"**, comenta Ferran Clusellas. L'encarregat de fer les primeres voltes va ser David Jaén, que va passar del lloc 24 de la graella a l'onzè en el seu primer canvi.

**"Vam portar un ritme molt bo durant tota la cursa i cap a mitjanit ja ens vam situar al voltant del desè lloc de la general"**, explica Jaén.

Menys sort va tenir Toni García amb l'equip Ruarte Competició X-Bike. El castellarenc, primer pilot del seu grup, va patir una caiguda al cap de cinc voltes de començar la cursa i l'estat en què va quedar la moto els va obligar a abandonar. +

## campanya de prevenció per evitar el MOSQUIT TIGRE

### L'AJUNTAMENT RECOMANA:

#### Com és el mosquit tigre?

- De color fosc, quasi negre.
- Amb una ratlla blanca al dors, del cap fins al tòrax.
- Presenta unes bandes de color blanc platejat a les potes.
- Mida d'entre 2 i 10 mil·límetres
- És d'activitat diürna.

#### Què és el més important?

- Evitar la posta d'ous i el creixement de les larves aquàtiques.

#### Com s'aconsegueix?

- Eliminant els punts d'aigua on poden créixer els insectes.

- Buidar regularment o retirar qualsevol recipient de l'exterior que pugui acumular aigua.

- Tapar amb una tela mosquitera prima (malla de 2 mm de mida màxima) o una tapa els recipients a l'exterior que es consideri imprescindible mantenir amb aigua.

- Mantenir netes de restes vegetals les canaleres de recollida d'aigües de les teulades, així com els embornals dels patis.

- Evitar acumulacions d'aigua en les zones de drenatge o canals de desguàs.

- Cobrir els petits forats i depressions del terreny que acumulin aigua, i evitar els forats naturals presents als troncs.

- Mantenir completament eixutes les basses o les piscines quan estiguin buides. En cas que estiguin plenes, aquestes s'han de mantenir tapades o en condicions higienicosanitàries mitjançant els tractaments de l'aigua adients. Les piscines de plàstic s'han de buidar periòdicament, i cal retirar-les si no es fan servir.

- Col·locar peixos a les basses.

- Si opteu per utilitzar un repel·lent, feu-lo servir només per a realitzar activitats a l'exterior i el temps necessari, complint estrictament les instruccions d'ús.



estima  
CASTELLAR

#### Més informació:

Telèfon d'atenció ciutadana 012  
o al de Sanitat Respon 24 hores:

902 11 14 44  
www.castellarvalles.cat  
www.gencat.cat/salut





# “Volem tenir la pilota encara que sigui contra el líder i amb baixes”

## ENTREVISTA

© Jordi Mas

### Rubén Jiménez, Entrenador del Futbol Sala Castellar

**D**esprés de diverses temporades al Futbol Sala Castellar i haver dirigit l'equip de Segona Catalana la temporada passada, Rubén Jiménez serà l'encarregat d'agafar el primer equip de Primera Catalana aquest any. Tindrà a les seves ordres un conjunt jove, il·lusionat i de Castellar. Sap que la principal dificultat serà adaptar-se a la categoria, però no per això renunciarà a l'estil que l'ha portat a aconseguir la quarta posició de Segona Catalana aquesta darrera temporada. Vol un equip ofensiu i sobretot que en qualsevol partit sàpiga tractar bé la pilota.

#### • Els jugadors li tenen molta confiança.

L'any passat vam treballar molt bé a l'equip B a Segona Catalana. Teníem una idea de joc compartida per tots i gràcies a això els jugadors se sentien molt còmodes. La majoria d'ells, que estaran al primer equip aquesta temporada, han anat evolucionant mica en mica i encara ho faran més a una divisió superior.

#### • Quina va ser la clau per acabar a la quarta posició a Segona Catalana?

Hem insistit molt en el treball físic. Als partits estàvem per sobre dels rivals en aquest aspecte i ens ha ajudat a tirar endavant molts partits.

#### • Tindrà un equip extremament jove. No preferiria un toc més d'experiència?

Crec que la millor forma de treballar és amb joves. Si tens jugadors veterans tindràs més experiència sobre la pista, però el problema és que ja ho tenen tot après o aprendran ja molt

poc. En canvi, amb jugadors joves és molt més fàcil que vagin millorant i implementar el sistema que tu vols.

#### • L'any passat el Futbol Sala Castellar no es va salvar a Primera Divisió fins a falta de tres jornades per acabar la lliga. Patiran aquest any?

En absolut, però tampoc hem de pensar on serem el febrer o el març. Simplement hem de seguir el tòpic de partit a partit i deixar-nos d'objectius a la classificació. No podem posar-nos metes, això desanima si no ho compleixes.

#### • Es queden quatre jugadors de l'any passat i la resta seran joves de cara. Creu que li faltirà alguna cosa a la plantilla?

Tenim el millor porter de tota la categoria i els jugadors que s'han quedat al primer equip són nois que juguen amb molta intensitat. Després tindrem els joves que pugen del filial i del juvenil, que ja porten temps jugant a futbol sala i només necessiten més confiança per donar el millor de si mateixos.

#### • Quin nivell preveu al grup?

És possible que les divisions siguin menys dures. La crisi ha provocat que alguns equips de divisions superiors no continuïn la propera temporada i potser ens trobem un nivell més assequible.

#### • És un entrenador que li agrada molt que el seu equip tingui la pilota.

Sí, i a més la volem tenir anem on anem, encara que sigui al camp del primer i amb jugadors de baixa, com ens va passar la temporada passada amb el sènior B. Nosaltres anirem sempre a buscar la pilota i així és difícil que ens marquin gols. També és més fàcil descansar i portar el teu ritme de joc si saps conservar la pilota.



## FUTBOL SALA | SEGONA CATALANA

# L'Athlètic B puja a Segona Catalana

La Federació Catalana de Futbol situa l'equip groc-i-negre a una divisió superior

© Jordi Mas

L'Athlètic 04 Castellar tindrà el seu equip filial una categoria més amunt. La Federació Catalana de Futbol ha donat a conèixer aquest mes de juliol el llistat d'ascensos i descensos de categoria, entre els quals hi figura el conjunt castellarenec.

L'equip que entrena Domingo Romero va finalitzar la tempo-

rada passada a la quarta posició del grup 5 de Tercera Catalana, cosa que no assegurava ni molt menys l'ascens de categoria. Finalment, després de configurar els equips que militaran aquest any en cada categoria, l'Athlètic Castellar ha pogut aconseguir plaça a Segona Divisió.

D'aquesta manera, l'Athlètic 04 de Preferent Catalana tindrà el seu filial dues categories per sota.



© L'equip B de l'Athlètic en el descans d'un partit al pavelló Joaquim Blume. || JOSEP GRAELLS



## ESPORTS

HOQUEI SUBAQUÀTIC | MUNDIAL

# Setens al Mundial sub19 d'hoquei subaquàtic

Rubén Corral i Pol López van aconseguir el setè lloc amb la selecció espanyola d'hoquei subaquàtic al mundial disputat a Holanda

© Redacció

Rubén Corral i Pol López, integrants de la selecció espanyola d'hoquei subaquàtic, van aconseguir la setena posició al Mundial sub19 Open disputat entre el 9 i el 18 de juliol a la localitat holandesa de Dordrecht. El combinat espanyol, format per 10 esportistes, va jugar-se la setena posició contra l'equip amfitrió, Holanda, a qui va guanyar per 0 a 15.

Corral i López són dos joves castellarencs que militen al Cas Català de Sabadell. L'hoquei subaquàtic es juga amb sis jugadors a dins la piscina, que mesura entre 12 i 15 metres d'ample i entre 21 i 25 metres de llargada. Les porteries són de naturalesa sòlida -com les parets de la piscina- i el joc es practica a pulmó lliure. L'objectiu



© Pol López - quart de dalt - i Rubén Corral - sisè de dalt - amb l'equip. || CEDIDA

del joc es introduir un disc dins de la porteria de l'equip contrari ajudats per un estic.

Un dels principals atractius d'aquest Mundial és que els partits es podien seguir en directe des d'internet en streaming. Tots

els enfrontaments van ser retransmesos a través de la xarxa en una iniciativa de l'organització per acostar l'hoquei subaquàtic al públic i es van instal·lar càmeres sota la piscina perquè fos més fàcil de seguir. +



© Els dos castellarencs Christian Rodríguez i Jordi Puig. || CEDIDA

BIKE TRIAL | CAMPIONAT D'EUROPA

# Dos castellarencs a l'Ultra Trail Andorra

Christian Rodríguez i Jordi Puig finalitzen la dura prova de 112 quilòmetres

© Redacció

Dos castellarencs van superar aquest cap de setmana la duríssima Ultra Trail d'Andorra, una prova que consistia en recórrer tot el país andorrà. Es tractava de fer 112 quilòmetres amb 18.400 metres de desnivell acumulat en

un temps màxim de 39 hores. En aquesta prova hi havia 330 participants, dels quals només 141 van arribar a meta, entre els quals hi havia Jordi Puig i Christian Rodríguez, que era la primera vegada que participava en una prova d'aquest tipus. Els dos participants van tenir durant les més de 30 hores de prova el suport tècnic de Xavi Valdivia i Dani Ruz.

## ENTITATS



estima  
CASTELLAR

**club cinema**  
CASTELLAR VALLÈS  
www.clubcinemacastellar.com

Club Cinema Castellar Vallès

### VOLS SER PATROCINADOR DEL CLUB CINEMA CASTELLAR?

Si la teva empresa o establiment comercial vol patrocinar el cinema que farà aquesta nova entitat, pots posar-te en contacte al tel. 619 003 530 (Josep Lluís Martino). Col·labora amb aquesta nova activitat cultural! Club Cinema Castellar agraeix el suport de restaurant Passaparola, Pastel Bar Cafeteria, Clusellas Dental, Stils reformes, Clínica dental Park Castellar, Ielou Comunicació i disseny&rauxa.

+ INFO:  
www.clubcinemacastellar.com



Grup Il·lusió

### VOLS COL·LABORAR AMB EL GRUP IL·LUSIÓ?

Necessitem persones interessades a col·laborar i treballar amb nosaltres per fer possible que cada any arribin a Castellar l'Ambaixador i els Reis d'Orient.

+ INFO:  
Tels. 662 467 247 (Toni)  
937 144 435 (Regidoria de Cultura)



Portal d'entitats

### ENTITATSCASTELLAR.CAT

El Portal d'Entitats de Castellar del Vallès ofereix un espai virtual de trobada i comunicació entre les associacions i la ciutadania. Amb aquesta eina podreu consultar les notícies, els actes d'agenda i els serveis que ofereixen les entitats municipals. A més, el Portal compta amb un directori on es poden trobar les dades de les entitats locals i accedir als seus portals web.

+ INFO:  
http://entitatscastellar.cat

Tens entre 9 i 12 anys?  
Vols aprendre a construir,  
programar i posar  
en marxa robots?



SoHicita ja la teva plaça a  
"Robotics"  
l'activitat extraescolar de  
Lego Education

Preinscripcions obertes a:

El Mirador Centre de Coneixement  
(pl. del Mirador, s/n)  
Juliol, de 10 a 13 h i de 16 a 20 h.  
Agost, només matí.

Més informació:  
www.castellarvalles.cat



estima  
CASTELLAR

el mirador  
centre de coneixement



PLAN  
AVANÇA



A	D	_fleques	P	R
<p><b>_advocats</b></p> <p><b>bufet GUÀRDIA</b> advocats</p> <p>CASTELLAR DEL VALLÈS</p> <p>C. Santa Perpètua 3 Bis bxs T. 93 714 55 34 - info@bufetguardia.com</p>	<p><b>_dietètica i nutrició</b></p> <p><b>CENTRE DE DIETÈTICA I NUTRICIÓ</b></p> <p>Castellar del Vallès</p> <p>Avda. Sant Esteve, 21 · 93 714 28 31</p>	<p><b>_pizzeries</b></p> <p><b>PIZZERIA NYAM NYAM</b></p> <p>Servei a domicili <b>OBERT TOT L'ESTIU</b></p> <p>t. 93 714 30 00 - c. Jaume I, 42</p>	<p><b>_reforç escolar</b></p> <p><b>carme perarnau</b> Centre de reforç escolar</p> <p>Pi. Forjador, bxs. 4 · 93 714 84 01</p>	
<p><b>_aluminis</b></p> <p><b>ALUMINIS BARBENS</b></p> <p>Tot en aluminis i PVC</p> <p>www.aluminisbarbens.com T. 696. 42. 59. 85</p>	<p><b>_disseny gràfic</b></p> <p><b>Integra</b> Botiga-BIO - Dietètica - Herbolari</p> <p>Avda. Sant Esteve, 69 · 93 747 20 57 integracast@yahoo.es</p>	<p><b>_floristeries</b></p> <p><b>Freèsia</b> FLORISTERIA</p> <p>Prat de la Riba, 34 (pl. de Catalunya) T. 93 714 40 62 floristeriafreesia@interflora.es</p>	<p><b>_podòlegs</b></p> <p>Anna Solé · Podòloga Consulta o a domicili</p> <p><b>Montserrat Miró</b> centre d'estètica</p> <p>Sta. Perpètua, 1 - 3r 2a Tel. 93 714 74 46 - 696 31 01 25</p>	<p><b>_reformes llar i portes</b></p> <p><b>stila</b></p> <p>c. Doctor Pujol, 50 · 93 714 34 72</p>
<p><b>_animals</b></p> <p><b>CLÍNICA VETERINÀRIA NOVA VET</b></p> <p>c. Barcelona, 26-28 · 93 714 47 59 Df a Dv 10 a 14 i de 17 a 21h Ds 10 a 13 h.</p>	<p><b>_ebenisteria</b></p> <p><b>elfusterdecastellar.cat</b> fusteria-ebenisteria i bricolatge</p> <p>Jordi Sanchis Fortes Tlf. 620 385 130 jordi@elfusterdecastellar.cat www.elfusterdecastellar.cat</p>	<p><b>_instal·lacions</b></p> <p><b>JS</b></p> <p>c. Hospital, 5 T/F 93 714 41 23 www.instalJosepsurroca.com info@instalJosepsurroca.com</p>	<p><b>_psicologia</b></p> <p><b>CAL METGE</b> Psicologia Clínica Centre Mèdic</p> <p>David Lacambra Puig, Col. 7732</p> <p>C. Centre, 31 - Tel. 93 714 86 13 Consulta Sabadell: Tel. 93 727 83 99</p>	<p><b>_restaurants</b></p> <p><b>LA nonna</b> restaurant · pizzeria</p> <p>c. Suïssa, 30 · 93 747 47 91 (al costat del camp de futbol)</p>
<p><b>_clíniques dentals</b></p> <p><b>CLINICA DENTAL DEL CENTRE</b></p> <p>Carrer Sala Boadella 11, baixos T/F 93 747 45 90</p>	<p><b>_estètica</b></p> <p><b>ARIANLEY</b></p> <p>Passeig Tolrà, 11 · 93 180 91 66 arianley@hotmail.com</p>	<p><b>_llars d'infants</b></p> <p><b>EL PICAROL</b> Llar d'infants</p> <p>c. Major, 84   T. 93 714 51 87</p>	<p><b>_rostisseries</b></p> <p><b>focdellenya</b></p> <p>ctra. Sant Llorenç, 12 · 93 715 88 37</p>	<p><b>_tractaments d'aigua</b></p> <p><b>GOFRA</b></p> <p>c. Prat de la Riba, 34 93 715 93 97 · 687949 552 www.instalacionesgofra.com toni@instalacionesgofra.com</p>
<p><b>_comunicació</b></p> <p><b>ielou</b> COMUNICACIÓ</p> <p>Edifici El Mirador, despatx 5 93 707 00 97 comunicacio@ielou.cat</p>	<p><b>_exteriors</b></p> <p><b>EXTERIORS castellar</b></p> <p>93 714 75 88 exteriors@exteriorscastellar.com www.exteriorscastellar.com</p>	<p><b>_mecànica</b></p> <p><b>Servei Ràpid Castellar</b></p> <p>MECÀNICA · PNEUMÀTICS · CHARPA I PINTURA</p> <p>c. Monsià, 11 · Ntu 6 - 7 · P. Ind. Can Carne T. 93 714 26 13 - f. 93 715 98 15 www.confortauto.com</p>	<p><b>_moda</b></p> <p><b>oliveras</b> TOT MODA</p> <p>Celebrem 25 anys!</p> <p>c. Hospital, 22 local 1 · 93 714 28 68</p>	<p><b>_farmàcies</b></p> <p><b>Ü</b> <b>farmacia Yangüela</b></p> <p>c. Terras, 2 · Ctra. Sentmenat, 1 93 714 52 89 - De 9h a 21h, tots els dies de l'any (excepte festius)</p>
<p><b>_fisioteràpia</b></p> <p><b>Fisioteràpia</b></p> <p><b>Mireia Vidal</b></p> <p>c. Josep Anselm Clavé, 66 t. 93 714 69 21</p>				

Dóna corda  
al teu negoci,  
per només

Els telèfons  
i adreces  
ben a la vista!

**30€**  
al mes.

t | 93 707 00 97  
Edifici El Mirador, despatx 5  
comunicacio@ielou.cat

Únic format:  
Logotip + Dades de contacte  
Dos insercions al mes.



## CULTURA

# Lectures amb para-sol

'El tiempo entre costuras', de María Dueñas, encapçala el rànquing dels llibres més demanats a la biblioteca des del mes d'abril

© Marina Antúnez

La novel·la *El tiempo entre costuras*, de María Dueñas, ha estat la més demanada en préstec a la Biblioteca de Castellar des del mes d'abril i fins al juny. La segueixen els llibres *La mano de Fátima*, d'Ildelfonso Falcones, i *Olor de Colònia*, de Sílvia Alcàntara. Recentment, la Federació dels Gremis d'Editors d'Espanya també ha donat a conèixer els hàbits de lectura. La bona notícia és que els espanyols estan llegint més que l'any passat i que el número de lectors estatals arriba ja al 61,9% de la població de més de 14 anys.

En la mitjana de llibres més llegits a l'estat, en primer lloc hi trobem l'obra de María Dueñas, seguida de *El Ángel Perdido*, de Javier Sierra, i *Si tú me dices ven lo dejo todo pero dime ven*, d'Albert Espinosa. "A Castellar, les preferències literàries dels préstecs que fan els usuaris són molt similars a d'altres poblacions de la província de Barcelona", explica Carme Muñoz, responsable de la Biblioteca Antoni Tort.

L'única diferència entre la mitjana a la província i a la de Castellar és entre la quarta i cinquena posició. Mentre que a nivell de província, l'obra llegida en quart lloc

és *Dime quién soy*, de Julia Navarro, "a Castellar ha estat '*La caiguda dels gegants*', de Ken Follet", afegeix Muñoz.

Això no significa que aquests llibres hagin estat els més venuts, sinó que han estat els més prestats. "Hem de tenir en compte que de vegades només tenim un exemplar. De vegades en tenim més perquè el llibre és gruixut

i el préstec s'allargaria massa", apunta Muñoz. El temps màxim de préstec a la Biblioteca és d'un mes, "que sempre es pot renovar si no hi ha llista d'espera".

Muñoz també comenta que a l'estiu els préstecs disminueixen, "a causa de diversos factors: la gent marxa fora de vacances i la biblioteca obre menys hores". Malgrat tot, el baròmetre fet a l'estat con-

firma que un 58% de persones llegeix en el seu temps lliure i que un 45,1% ho fa amb una freqüència setmanal. Només un 28,8% llegeix gairebé cada dia.

**LA LITERATURA JUVENIL** || La biblioteca constata que els préstecs que s'imposen són els de les novel·les de l'autora nord-americana Stephenie Meyer, que encapçala el podi literari amb *Crepúsculo*, *Luna nueva*, *Eclipse* i *Amanecer*. En cinquena posició se situa *El cementiri sense làpides i altres històries negres*, de Neil Gaiman. "Els llibres juvenils són demanats pels joves però també pels adults", apunta Muñoz.

**LLIBRES DE 10 A 12 ANYS** || Els lectors de 10 a 12 anys han preferit, en els darrers tres mesos, *Diari d'una penjada: manual de supervivència a l'institut*, de Rachel Renée Russell i *La muntanya que parla*, de Tea Stilton. També tenen molt èxit les obres de Geronimo Stilton.

**ELS MÉS PETITS** || La literatura preferida pels nens de 0 a 5 són contes com *La Bella dorment*, *La Ventafocs* o *La Sireneta*. Els infants de 6 a 9 anys prefereixen llibres com *Toy Story 3*, *Tina superbruixa i l'examen del drac*, *Jeroglíficos* o *Un Pirata a la banyera*. →



## La generació post 68, a la tertúlia

La controvertida novel·la de Michel Houellebecq '*Les partícules elementals*' va ser el centre de debat a la tertúlia celebrada el passat dia 13 al Bar Califòrnia. Els contertulians van fer

un viatge a través de l'escriptor francès, que amb el seu llibre fa un retrat crític i demolidor de la generació post 68, una societat mancada de valors, segons el pensament de l'autor.

## USUÀRIES DE L'ANTONI TORT RECOMANEN...



© Dolores Cassanyé

'Mil sols esplèndids', de Khaled Hosseini. "Relata el món àrab a través de la mirada d'una dona"



© Susana Cubero

'El legado' d'Antonio Martínez Gómez. "T'engança des del principi i hi ha assassinats"



© Núria Barbosa Ortega

'Océano mar', d'Alessandro Baricco i 'El rey de la habana', de Pedro Juan Gutiérrez.

### NOVEL·LES

- 1 *El tiempo entre costuras*, de María Dueñas
- 2 *La mano de Fátima*, de Ildelfonso Falcones
- 3 *Olor de Colònia*, de Sílvia Alcàntara

### JUVENILS

- 1 *Amanecer*, d'Stephenie Meyer
- 2 *Crepúsculo: un amor peligroso*, d'Stephenie Meyer
- 3 *Eclipse*, d'Stephenie Meyer

### CONTES INFANTILS

#### DE 10 - 12 ANYS

- 1 *Diari d'una penjada: manual de supervivència a l'institut*, de Rachel Renée Russell
- 2 *La Muntanya que parla*, de Tea Stilton
- 3 *Quines vacances més superràtiques*, de Geronimo Stilton

#### DE 6 - 9 ANYS

- 1 *Toy story 3*, de Disney
- 2 *Tina superbruixa i l'examen del drac*, de Knister
- 3 *Jeroglíficos*, de Sean Callery

#### DE 0 - 5 ANYS

- 1 *La Bella dorment*, dels Germans Grimm
- 2 *La Ventafocs*, de Perrault
- 3 *La sireneta*, d'Andersen

## Oficina Local d'Habitatge

Busques un habitatge de lloguer?

Si els ingressos de la teua unitat de convivència són superiors als 1.200 euros mensuals, vine a l'Oficina Local d'Habitatge:

Pl. Mirador, s/n Tel: 93 714 40 40  
De dilluns a divendres, de 9 a 14 h.

Pots consultar-les totes a [www.castellarvalles.cat](http://www.castellarvalles.cat).



Vine al setembre i trobaràs habitatges a:

- + Ctra. Sentmenat (zona pl. Calissó)
- + Pl. Europa
- + C. Josep Girbau i Homet (zona Institut Castellar)
- + C. Juan de la Cierva (zona Institut Castellar)
- + Av. Sant Esteve
- + C. Euskadi (zona Espai Tolrà)
- + C. Puigverd
- + Pl. Forjador

Diputació Barcelona xarxa de municipis

Ajuntament de Castellar del Vallès

Generalitat de Catalunya



# Aposta per normalitzar el cinema a Castellar

Club Cinema Castellar va presentar les projeccions de la nova temporada



© Membres de Club Cinema Castellar van presentar la programació estable dimecres passat. || J.G.

© Marina Antúnez

Aquesta setmana, l'entitat Club Cinema Castellar Vallès ha fet un balanç positiu de les pel·lícules que ha programat fins ara aquest juliol, amb una assistència mitjana de 150 persones, i ha donat a conèixer la programació de la temporada estable, que s'iniciarà per Festa Major amb la pel·lícula *Cisne negre*, de Darren Aronofsky.

Club Cinema Castellar Vallès es presenta amb aquesta cinta protagonitzada per Natalie Portman, "perquè creiem que és una bona manera d'arribar a tots els públics i captar els socis que encara no ens coneixen", explica Josep Lluís Martino, tresorer de l'entitat. Després de la projecció, s'oferirà un còctel a la terrassa d'El Mirador, acompanyat d'animació musical, el proper divendres 9 de setembre.

De moment, Club Cinema Castellar ja compta amb 50 socis, "però volem arribar als 150 o 200 però com més socis tinguem més bones pel·lícules podem oferir", afirma Pere Joan Ventura, president de l'entitat. Al llarg de la temporada, que s'iniciarà a l'octubre,

el Club Cinema Castellar engega el cinefòrum, "una proposta de cinema per aquelles persones que són més cinèfiles", comenta Martino. Seran sessions destinades als socis, "que inclouran el passi de la pel·lícula i un debat posterior, que intentarem acompanyar amb algun dels protagonistes o directors dels films", diu Ventura.

S'han programat dos cicles de cinefòrum que s'aniran alternant: el titulat *Drets dels infants* i que té per objectiu la reflexió i debat al voltant dels drets individuals i col·lectius dels infants, i el cicle *Set mirades continentals al segle XXI*, que apropa les pel·lícules d'arreu del món actual al cinema de Castellar. Aquestes pel·lícules es projectaran a la Sala d'Actes. "Per aquest motiu, els socis tenen preferència, tot i que si tenim èxit, en un futur potser ho podem obrir al públic, traslladant les sessions a l'Auditori, amb un aforament més gran", comenta Martino.

Dijous 13 d'octubre s'inaugurarà la programació del cinefòrum amb la projecció d' *El mundo a cada rato*. "Continuarem amb 'En tierra de nadie', 'Estación central de Bra-

sil', 'Hiero 3' i 'Todos los niños invisibles'", explica Enrique Campos, vicepresident del CCCV.

Els dos cicles proposats s'aniran alternant. L'accés a les projeccions serà gratuït per als socis de l'entitat i d'un preu de 5 euros per als no socis. L'objectiu del Club Cinema Castellar és, segons el seu president Pere Joan Ventura, omplir el buit que hi havia a Castellar en cinema. Aquest apropament es fa en tres fronts: "normalitzar el cinema a Castellar, mostrar el cinema actual i ajudar a descobrir el cinema interessant i desconegut", apunta Ventura.

Així mateix, el CCCV organitzarà sessions obertes de cinema a l'Auditori Municipal. Les projeccions seran els divendres i tindran un preu de dos euros per als socis i de 3 per al públic general.

El CCCV es proveeix de les pel·lícules a través de la Federació Catalana de Cineclubs. Es finança amb la quota dels socis "i a través dels patrocinadors que ja han mostrat el seu interès", diu Martino. Qui vulgui fer-se'n soci ha de connectar-se al web [www.clubcinemacastellar.com](http://www.clubcinemacastellar.com) o trucar al telèfon 619 003 530. +



© Elena Briega durant l'espectacle 'Flamenc a tres'. || JUANMA PELÁEZ

## Elena Briega balla al '30 Nits' de Sabadell

© M.A.

La ballarina castellanca Elena Briega va actuar dissabte passat en el marc del festival de 30 Nits de Sabadell. Unes 300 persones no es van voler perdre l'acte, que va culminar amb el públic aixecat de les cadires i aplaudint animosament.

Al costat de la cantora granadina Gema Caballero i de Pedro Barragán, guitarrista jove barceloní, Briega va unir-se als

dos artistes per primera vegada per actuar al pati del Museu D'Art dissabte 16 de juliol, amb un espectacle titulat *Flamenc a tres*.

Briega va ballar les guajiras de Sebastián El Pena, cantaor històric i reconegut, i la farruca de la Niña de los Peines, a més d'altres danses i d'algun tango.

Briega va oferir, en aquesta ocasió, un repertori de ball en el seu vessant com a bailloira, tot i que la jove ballarina també porta una dilatada trajectòria en dansa clàssica i dansa espanyola. +

### CLASSIFICATS

#### Diversos

**Tebeos antics**, comics de superhéroes, manga, àlbums de cromos, calendario de bolsillo, Scalextric, Playmobil i juguete en general compro. Telf: 630930616

#### Demanda

**Reparo neveras** y cámaras comerciales e industriales, cocinas, freidoras, campanas, fogones, aire acondicionado, electricidad, cuadros enchufes, iluminación. Telf: 633228397

#### Inglés clases particulares.

Profesora nativa y titulada. Preparación exámenes oficiales, refuerzo escolar y conversación. Telf: 637906394

#### Dona s'ofereix com cuinera.

Telf: 937152728

**Profesora titulada** da clases de repaso de Inglés a todas las edades y nivel. Telf: 687890797

Telèfon d'Atenció al Client  
902 440 140 de dill. a dv. de 8 a 15h

### Com posar un classificat?

#### TRUCA AL 807 505 596

Posa el teu anunci trucant al 807 505 596\*, 24 hores al dia. Segueix les instruccions en línia i veuràs el teu anunci al proper número de l'Actual.

\*Preu Màx: Red Fixa 1,18 euros/min. Red Mòb. 1,53 euros/min IVA inclòs. Majors 18 anys. ATS S.A. Apdo. de Correus 18070 Madrid 28080.

#### ENVIA SMS 27775

Envia un SMS al 27775\* amb les paraules ALTA LAC seguit del text de l'anunci que vulguis publicar (màxim 160 caràcters). El sistema et sol·licitarà el teu nom complet. Per contestar, hauràs d'enviar ALTA LAC seguit del teu nom i cognoms al 27775. Automàticament rebràs un SMS al teu mòbil amb el teu codi d'anunci. Per a renovar un anunci: Envia un SMS al 27775 amb les paraules RENOVAR LAC seguides del teu codi d'anunci.

\*Cost SMS: 1,42 /SMS IVA inclòs. Majors de 18 anys. ATS S.A. Apartat de Correus 18070 Madrid 28080. informacion@atssa.es



**ENS HEM TRASLLADAT**

c. Montsià, 46 Pol. Ind. Can Carner

**Construcció · Promoció d'habitatges**  
**Reformes amb grans descomptes**

**T. 93 714 56 27**

# L'ACTUAL.CAT



## CULTURA

# La sardinada enceta la 27a Festa del Pla

© Marina Antúnez

Una sardinada obrirà la Festa del Pla, la revetlla tradicional del carrer de Sant Jaume que enguany arriba a la 27a edició i que tindrà lloc del 22 al 24 de juliol. **“Aquest any ens hem hagut d'estrènyer el cinturó i no podem incorporar cap novetat, ens hem de conformar amb el que podem”,** diu Montse Serra, presidenta de l'Agrupació de Veïns del Pla.

Després del sopar es podrà gaudir d'un concert d'havaneres amb el grup Terral, acompanyat del cremat de rom.

Dissabte 23 els actes començaran a les 18 hores amb jocs infantils. **“En altres ocasions, també fèiem un bany d'escuma però per problemes econòmics aquest cop no el podem fer”,** apunta Serra. Els jocs, a més del vessant lúdic, també tindran un vessant pedagògic i estaran organitzats i conduïts pels monitors de l'esplai Sargantana.

A les 21 h tindrà lloc un sopar de veïns, **“on tothom hi és convidat”,** diu Serra, que continuarà amb l'amanida de cançons del conjunt De Gala.



© Havaneres a la La Festa del Pla, la revetlla del carrer de Sant Jaume. || ARXIU

Diumenge 24, a les 10.30 h, s'ha organitzat una petita gran bicicletada per Castellar. **“Recordem que s'ha de portar casc i que els nens han d'anar acompanyats pels adults, l'organització declina tota responsabilitat”,** puntualitza Serra.

A les 12.30 h es podrà fer un vermut i, a les 19.30 de la tarda, les sardanes seran les protagonistes amb la cobla Vila d'Olesa, un

acte inclòs en la programació de les Nits d'Estiu. A la mitja part, s'oferirà una copa de cava i una porció de coca.

La presidenta fa una crida a la participació de tothom, sigui o no sigui del carrer. **“Els preus dels sopars són molt econòmics perquè tothom s'anima a venir”.** La darrera activitat **“serà desmuntar tot el carrer després de tres dies de gresca”,** afegeix serra. +



© Moment de la gravació del disc de la Coral Sant Esteve. || CEDIDA

## Nou disc del Cor St. Esteve

© M.A.

La Coral Sant Esteve acaba d'enregistrar el disc *50 milions de segons* en el marc del projecte Cantània del Servei Educatiu de l'Auditori de Barcelona. D'aquesta manera, la coral castellarenca clou el curs 2010-11. El projecte vol donar l'oportunitat que escolars de tots els nivells cantin en un cor gran, amb músics professionals i amb una posada en escena de gran nivell. **“Cantània ja compta amb 50 concerts amb 700 nens i nenes a l'escenari”,** diu el director de l'entitat,

Jaume Sala. Enguany, a més d'actuar a diverses ciutats de l'estat, també viatjaran a Alemanya i Sudamèrica.

El projecte s'inicia amb l'enregistrament d'un CD per part d'un cor de bon nivell, **“que ha de servir de model i pauta per a l'aprenentatge de l'obra tant pels mestres com pels alumnes”.**

I enguany, el Cor Sant Esteve ha estat qui ha rebut l'encàrrec d'aquest enregistrament del nou Cantània, una cantata basada en els diferents moments que viu la canalla durant els més de 50 milions de segons que passa a l'esco-

la. **“Hi ha moments divertits, moments més difícils”,** comenta Sala, tots ells ideats pel compositor Joan Vives i el guionista Piti Español.

El resultat és una obra propera als nens, amb constants picades d'ull als musicals Els 28 cantaires del Cor Sant Esteve han treballat al servei d'aquest gran projecte per a fer sentir les seves veus. El disc sortirà a la venda coincidint amb els 25 anys de l'entitat fent música amb rigor i il·lusió, **“que ens fa sentir un cop més orgullosos de merèixer la confiança dels més exigents”,** conclou Sala. +



JOSEP GRAELLS

## Culminen els concerts d'estiu

Les previsions de dissabte es van acomplir i a la tarda els núvols van deixar caure la pluja, però ja s'havia decidit amb antelació canviar la ubicació dels concerts i passar dels Jardins del Palau Tolrà a l'Auditori Municipal, per evitar problemes posteriors. De fet, divendres els Suicide Brothers ja van tocar dins de l'Auditori, igual que ho ha fet dissabte el cantautor sabadellenc Pol Cruells. Ha estat ell qui ha tancat aquest cicle de concerts de Nits d'Estiu castellarenques que va iniciar-se a principis de juliol amb el grup emergent La iaia. Cruells ha aprofitat l'ocasió per presentar el seu primer disc 'Passeu, passeu' publicat a principis d'any. A aquest darrer concert, han assistit més de 200 persones. || ALBA GONZÁLEZ



JOSEP GRAELLS

## Els nous clàssics dels Suicide Brothers

També al voltant de 200 persones es van interessar pel concert que el grup Suicide Brothers va oferir divendres a l'auditori. Els quatre músics han aconseguit el seu objectiu de fer gaudir al públic gràcies a les adaptacions de grups tan mítics com Guns'n'Roses, Metallica, Bon Jovi, Scorpions o Saratoga. || ALBA GONZÁLEZ



## CULTURA



JOSEP GRAELLS

## El Rei Lleó va ser el protagonista de l'espectacle d'Espaiart

Els alumnes d'Espaiart van finalitzar el segon Stage amb la representació dramàtica de la pel·lícula de Disney, *El Rey León*, portada a l'escenari per 14 nois i noies, dirigits pel director musical i artístic, Xavier Torras. La representació va tenir lloc dissabte 16 de juliol a la Sala de Petit Format de l'Ateneu, a les 12,30 i a les 14 hores. Unes 92 persones en la primera sessió i unes 50 en la segona, van poder gaudir de l'espectacle màgic d'Espaiart.

Com a director d'escena, es va comptar amb les instruccions d'Héctor Sánchez, i els protagonistes van ser: Cristina Aymerich, Judith Arévalo, Patricia Aznar, Romina Bourgeois, Kate Bourgeois, Berta Corominas, Anna Garcia, Cristina Homet, Cristina Lozano, Barta Montilla, Júlia Pero, Júlia Ribes, Eulàlia Serrano i Gemma Tomás.

L'Stage arriba a la segona edició consolidant l'èxit assolit en la primera convocatòria, l'any 2010, amb la representació de "High School Musi-

cal". L'objectiu de la iniciativa és oferir un curs de teatre musical per a nois i noies de 12 a 16 anys per iniciar-los en la música, la dansa i la interpretació, disciplines que ensenya l'escola Espaiart durant el curs.

A l'acabament de l'Stage es pretén que l'alumnat hagi après a saber transmetre, amb la música, la cançó i el gest le que un músic transmet amb un instrument. Afegint el que un actor transmet amb les seves interpretacions dalt de l'escenari. || M. A. +



JOSEP GRAELLS

## Gran Festa a Can Font i Ca n'Avellaneda

Els veïns i veïnes de Can Font i Ca n'Avellaneda van celebrar la Festa Major el passat cap de setmana. Malgrat les previsions de mal temps, el sol va acompanyar la majoria d'activitats. Dues de les propostes més lluïdes van ser el canó d'escuma i la cercavila de vehicles decorats. Al sopar hi van assistir 135 persones. || M. A. +

## Com guanyar fent fotos amb el mòbil

És una de les novetats de la Festa Major d'enguany. La Regidoria de Joventut de l'Ajuntament de Castellar engega un Concurs de fotografia amb mòbil de Festa Major. Amb l'eslògan *Ulljove, de la Festa Major*, l'objectiu d'aquest concurs és mostrar diferents visions de la Festa Major i compartir-les, promovent la participació ciutadana a través de les noves tecnologies. Podran participar-hi totes les persones d'entre 12 i 29 anys, residents o no a Castellar. El concurs té una única categoria i

temàtica: la Festa Major. Les bases i condicions es poden consultar al web de l'Ajuntament.

D'altra banda, també continua endavant el Ral·li Fotogràfic Vila de Castellar, que enguany arriba a la seva 16a edició. Aquest ral·li s'iniciarà el 9 de setembre, a les 20 h i cada participant haurà d'escollir les 5 fotografies que vol presentar a concurs. Les inscripcions han de fer-se prèviament a l'inici de la Festa Major a Image Solutions, Tenda de Fotos CM62, Fotos Vila, Visual o Fotoprix. || M. A. +

					
<b>SUPORT FAMILIAR</b>	<b>ASSISTÈNCIA A LA LLAR</b>	<b>ASSISTÈNCIA DOMICILIÀRIA</b>	<b>ASSISTÈNCIA HOSPITALÀRIA</b>	<b>ALTRES SERVEIS</b>	<b>ACOMPANYAMENT MÈDIC</b>
Convalescències. Ajuda temporal d'urgència per incapacitat puntual. Temps d'alliberament per atendre les seves obligacions professionals i gaudir de temps per al seu oci i descans.	<b>A LA SEVA DISPOSICIÓ</b> Amb una trucada per a qualsevol urgència, ajuda o consulta.	<b>SERVEIS PER HORES</b> 1h, 2h... cada dia, dos cops per setmana, puntualment. Quan i com ho necessitis	<b>PER SI UN DIA HO NECESSITES...</b> Serveis d'acompanyament. Per anar al cinema, de compres, sopar amb els amics, marxar un cap de setmana...	<ul style="list-style-type: none"> <li>• Servei de Farmàcia (preparació medicació)</li> <li>• Avantatges i descomptes en material d'ortopèdia</li> <li>• Serveis a domicili: Perruqueria, Fisioterapeuta, Podòleg</li> </ul>	<b>1ª Visita i Estudi personalitzat TOTALMENT GRATUÏT</b> amb preus adaptats als serveis sol·licitats
	 <b>Vallès Gent Gran</b> ASSISTÈNCIA DOMICILIÀRIA		Som al: c. Berguedà, 43 P.I. Pla de la Bruguera Centre de Serveis, local 8. t. 93 714 33 43 699 335 711 • 699 333 816 www.vallesgentgran.com info@vallesgentgran.com		



# AGENDA

DV **22**

## Festa del Pla Carrer de Sant Jaume

Carrer de Sant Jaume · 21 h: Sardinada  
22 h: Havaneres

Organització: Agrupació de veïns del Pla

DS **23**

## Fira comercial a l'aire lliure

Sala Boadella · 10 a 20 h  
Org.: Comerciants i Ajuntament

## Festa del Pla Carrer de Sant Jaume

Carrer de Sant Jaume · 18 h: Jocs infantils  
21 h: Sopar de veïns  
22 h: Ball de revetlla amb De Gala

Organització: Agrupació de veïns del Pla

DG **24**

## Festa del Pla Carrer de Sant Jaume

Carrer de Sant Jaume · 10.30h: Bicicletada  
12.30 h: Vermut popular  
19.30 h: Sardanes amb la  
cobla Vila d'Olesa

Organització: Agrupació de veïns del Pla, Ajuntament i ASAC

## Balls de Saló

Casal Catalunya · 17 h

Organització:

Associació de Jubilats i Pensionistes

DL **25**

DT **26**

## Cinema

*Gilda*  
Casal Catalunya · 17 h  
Organització:  
Associació de Jubilats i Pensionistes

## Nits d'Estiu

**Cinema**  
*De dioses y hombres*  
Auditori Municipal · 21 h  
Organització:  
Club Cinema Castellar Vallès

DC **27**

## Balls de Saló

Casal Catalunya · 17 h  
Organització:  
Associació de Jubilats i Pensionistes

DJ **28**

## Nits d'Estiu Sardanes

Cobla  
Principal del Llobregat  
Plaça del Mercat · 21.30 h  
Organització: Ajuntament i ASAC



DV **29**

DS **30**

## Fira comercial a l'aire lliure

Sala Boadella · 10 a 20 h  
Org.: Comerciants i Ajuntament



DG **31**

## Donació de sang

Local del CEC  
De 9.30 a 13.30 h  
Organització: Banc de Sang

## Balls de Saló

Casal Catalunya · 17 h  
Organització:  
Associació de Jubilats i Pensionistes

### EXPOSICIONS

#### Olis de Josep Sales i Joan Urbano

Tot el mes

#### Casal Catalunya

Prat de la Riba, 17

#### "A Alemanya no se va por aquí"

Tot el mes

#### Biblioteca Antoni Tort

Sala Boadella, 6

### CURSOS

#### Curs de Reiki, teràpia del riure i altres

Tot el mes · Inscripcions:  
Info@lasaladeser.com

#### 1r nivell de Salsa i Roda Cubana

Últim dia: 27 de juliol  
Plaça Catalunya

#### Dibuix i Pintura

(Joan Mundet)  
a partir de 12 anys  
Dimarts, 19.30 a 21.30 h  
937 145 051 · 639 237 613

#### Ceràmica (Mercè Trabal)

a partir de 12 anys  
Dimecres, 18 a 21 h  
Dijous, 10 a 13 i de 18 a 21 h  
937 145 051 · 639 237 613

#### Classes de dibuix i pintura

Petits (a partir de 5 anys)  
i adults. Dimecres, dijous i  
dissabtes · Aguilart

### TALLERS

#### Festa de comiat amb jocs infantils

Dia 26 de juliol, a les 18 h  
Castellar amb el  
poble Saharai

#### Talla i escultura en fusta

Dibuix als estils i les fustes.  
Dibuix a llapis, carbonet,  
color i aquarel·la.  
Inscripcions: 937 147 568  
(Rafel)

### ALTRES

#### 48è Concurs de Fotografia Artística

34è Trofeu Joan Riera  
31è en Color  
Inscripcions:  
fins al 2 setembre, al CEC

#### Museu de Coca-Cola

Cada dia · De 10 a 13.30 h  
De 16.30 a 19.30 h  
Carrer Jaume I, 42

#### La Coral Xiribec cerca nous cantaires a partir de 18 anys

937 148 092 - 937 148 210



91 MEMÒRIES

92 CASTELLAR DEL VALLÈS



### Cal Carnisser Vell, 1930

La carnisseria més antiga de Castellar es trobava a la plaça de Mestre Gelonch, 8. Va ser Isidre Girbau, el primer carnisser de la saga, que va establir per primer cop el negoci. Va continuar el seu fill, el seu nét, la besneta i el seu rebesnét. L'any 2007, el comerç va tancar definitivament després de 177 anys d'activitat ininterrompuda.

FOTO: JORDI GARRÒS

### FARMÀCIES DE GUÀRDIA

- 22 Casanovas
- 23 Vilà
- 24 Vilà
- 25 Germà
- 26 Permanyer
- 27 Ros
- 28 Germà
- 29 Permanyer
- 30 Germà
- 31 Germà

#### Farmàcia Casanovas

93 714 33 76 · Av. St. Esteve, 3

#### Farmàcia Permanyer

93 714 38 29 · Ctra. de Sabadell, 48

#### Farmàcia Germà

93 715 86 78 · Balmes, 57

#### Farmàcia M. D. Ros

93 714 50 25 · Av. St. Esteve, 71

#### Farmàcia Pilar Vilà Boix

93 715 90 99 · Barcelona, 58

#### Farmàcia Yangüela

93 714 52 89 · Torras, 2

### TELÈFONS INTERÈS

Ajuntament	93 714 40 40
Fax Ajuntament	93 714 40 93
Polícia Local	93 714 48 30
(urgències)	092
Avaries enllumenat	900 13 13 26
Biblioteca	93 714 47 35
Bombers	93 714 49 51
Ràdio Castellar	93 714 43 40
Casal Catalunya	93 715 89 98
Casal Plaça Major	93 714 36 55
Casino del Racó	93 714 50 08
CAP (Ambulatori)	93 747 11 11
Servei de Català	93 714 30 43
Centre de Serveis	93 747 10 55
Ambulància	061
Funerària	93 727 74 00
Tanatori	93 747 12 03
Mossos d'Esquadra	088
Jutjat de Pau	93 714 77 13
OSB	93 714 53 89
ACC	93 714 67 39
Punt d'Informació	93 714 34 27
Casal de Joves	93 715 80 06
Recollida de mobles	901 12 02 14
Taxis Castellar	93 714 37 75

### Cinema ▶

#### Gilda

Dimarts 26 de juliol · 17 h  
Casal Catalunya  
Organització:  
Associació de Jubilats  
i Pensionistes



Dirigida per Charles Vidor, *Gilda* és una pel·lícula protagonitzada per Rita Hayworth i Glenn Ford. Explica la història d'un aventurer que viu fent trampes en el joc. Arriba a Buenos Aires i allà es troba a Ballin Mundson, el propietari d'un luxós casino. El nouvingut acaba essent l'home de confiança del seu amfitrió.

### ◀ Cinema

#### De dioses y hombres

Dimarts 26 de juliol · 21 h  
Auditori Municipal  
Organització:  
Club Cinema Castellar Vallès



Xavier Beauvois dirigeix *De dioses y hombres*, una pel·lícula guanyadora del Gran Premi del Jurat del Festival de Cannes (2010), amb tres premis Cèsar (2010), i guardonada també a d'altres festivals. La història del film se situa a finals del segle passat, en un monestir de les muntanyes del Magreb. Vuit monjos cistercencs viuen en perfecta harmonia amb els seus germans musulmans, però una onada de violència i terror s'apodera lentament de la regió.

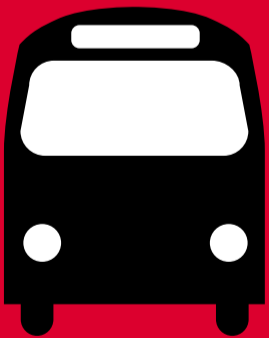

# horaris

AUTOBUSOS  
AGOST  
2011



## C1

De l'1 al 28 d'agost:

#### Castellar (pl. Europa) - Sabadell

**Feiners:** 05.50 h, 06.50 h, 07.20 h, i cada 30 minuts fins a les 22.50 h  
**Dissabtes, diumenges i festius:** 07.50 h, i cada 30 minuts fins a les 22.50 h

#### Castellar (pl. Calissó) - Sabadell

**Feiners:** 06.00 h, 07.00 h, 07.30 h, i cada 30 minuts fins a les 23.00 h  
**Dissabte, diumenges i festius:** 08.00 h, i cada 30 minuts fins a les 23.00 h

#### Sabadell - Castellar

**Feiners:** 05.30 h, 06.35 h, 07.05 h, i cada 30 minuts fins a les 22.30 h  
**Dissabte, diumenge i festius:** 07.35 h, i cada 30 minuts fins a les 22.30 h

## C3

De l'1 al 28 d'agost:

#### Sabadell - Castellar - Sant Llorenç

**De dilluns a dissabte:** 08.25 h, 12.00 h, 15.15 h, 16.45 h, 18.15 h, 19.45 h i 21.15 h

**Diumenges i festius:** 08.25 h, 12.00 h, 18.15 h i 19.45 h

#### Sant Llorenç - Castellar - Sabadell

**De dilluns a dissabte:** 09.15 h, 13.00 h, 16.00 h, 17.30 h, 19.00 h, 20.30 h i 22.00 h  
**Diumenges i festius:** 09.15 h, 13.00 h, 19.00 h i 20.30 h

Les sortides en gris entren a Sant Feliu del Racó

## C4

Castellar - El Balcó de Sant Llorenç - Sant Feliu del Racó

De l'1 al 28 d'agost:  
No circula

## C6

Can Font - Castellar - Pla de la Bruquera

De l'1 al 21 d'agost:  
No circula  
Resta de dies, horaris habituals

## N65

Línia nocturna Barcelona - Castellar

Horaris habituals



Línia Castellar - Sentmenat - Caldes

Horaris habituals



## Víctor Galve Ruiz

Nedador del CN Terrassa

”  
*En aigües obertes,  
la línia recta no és la  
distància més curta*  
“

**20 mil braçades de viatge a Àfrica. És l'esforç que calcula aquest nedador afincat a Sant Feliu del Racó en el repte de creuar nedant l'Estret de Gibraltar amb motius solidaris per l'ONG ACAU.**

JOSEP GRAELLS



### 11 respostes

- Un tret principal del seu caràcter?**  
Constant
- Un defecte que no pot dominar?**  
Tafaner
- Quin personatge admira?**  
José Antonio Labordeta
- Quin animal seria?**  
La meua gossa Ira
- La seva paraula preferida?**  
Prenyada
- Quin plat li agrada més?**  
Macarrons
- Música preferit?**  
Bruce Springsteen
- Un color?**  
El blau
- Un llibre?**  
'Les Veus del Pamano', de Jaume Cabré
- Una pel·lícula?**  
'La soledad', de Jaime Rosales
- Un comiat?**  
Ens trobem!

© Jordi Mas

• **Era nedador de 200 papallona i ara canvia a les aigües obertes.**  
He estat molts anys nedador amb el CN Terrassa i sempre m'ha agradat l'aventura. Les aigües obertes combinen les dues coses.

• **El repte, de Tarifa a la Punta de Cires, és d'uns 20 quilòmetres. Normalment fa distàncies més curtes, ja està preparat?**

Porto des de novembre amb un programa específic d'entrenaments. Bàsicament és nedar, nedar i nedar. Els primers mesos feia entre 6.000 i 7.000 metres diaris.

• **Contra què es lluita quan s'es-**

**tà en alta mar?**

És una reflexió que te la fas sovint. Et preguntes què estàs fent allà. De fet lluitem contra tot, i si estàs en una competició, doncs contra tots.

• **És fàcil defallir quan es fa aquest esforç?**

Diuen que les travesses d'aquest tipus són un 70% mental i un 30% físic. Almenys en l'aspecte físic crec queestic preparat.

• **A la seva pàgina web (20milbrazadas.blogspot.com) es pot veure l'itinerari que seguirà. Com s'estudia el millor lloc?**

Des de Tarifa fins la Punta de Cires faré com una paràbola nedant. Sempre s'han de buscar les

condicions més òptimes, aprofitar els corrents marítics.

• **I què passaria si tirés pel dret en línia recta?**

Doncs que el corrent m'arrossegaria i aniria a parar a Egipte o ves a saber on. En aigües obertes, la línia recta no és la distància més curta entre dos punts.

• **Imagini que plou o fa mala mar. Llavors què farà?**

Jo seré a Tarifa entre el 10 i el 17 d'agost i faré la travessa quan les condicions siguin les idònies per poder-la fer. Si tot va bé estaré cinc hores per anar d'una punta a l'altra.

• **Amb quins altres inconveni-**

**ents es pot trobar?**

Durant la travessa m'acompanyaran dos vaixells. El gran s'encarrega de detectar els canvis de corrents, els animals perillosos que puguin haver-hi a prop i també vigilar amb el trànsit de vaixells.

• **I l'altre vaixell l'avitualla?**

Sí, el tindrè com a referència i farem avituallaments líquids cada mitja hora i líquids i sòlids cada hora.

• **La travessa tindrà, però, un caire solidari sota el nom de 20 mil braçades de viatge a l'Àfrica.**

És el nom que li vaig posar en relació a les 20 mil llegües de viatge submarí de Jules Verne. I fent el

càlcul, més o menys sí que són 20 mil braçades les que hauré de fer.

• **Com va decidir que tindria un contingut solidari?**

Des de fa molts anys tenia en ment un projecte esportiu així i l'any passat em vaig posar en contacte amb gent de Tarifa. La idea de fer de pont entre Europa i Àfrica va fer que li acabés donant aquest enfocament i els diners que recapti aniran a l'ONG ACAU.

• **A què aniran destinats?**

A la construcció d'un centre agroecològic al Centre d'Acollida d'Infants Vulnerables de Guiba (Burkina Faso) i un pou d'aigua. Ja hem recollit més de la meitat dels diners per fer el pou. +

CASÉ



Si ja tens la nostra targeta client podràs gaudir dels nostres productes de la setmana!

Aquesta setmana amb la nostra targeta client gaudiràs de...

## Els productes de la setmana

Visita'ns les properes setmanes per descobrir els pròxims productes!



Els recordem que seguim amb les promocions dels ibèrics! Informis-en!

Per la compra de 8 hamburgueses, 2 de regal

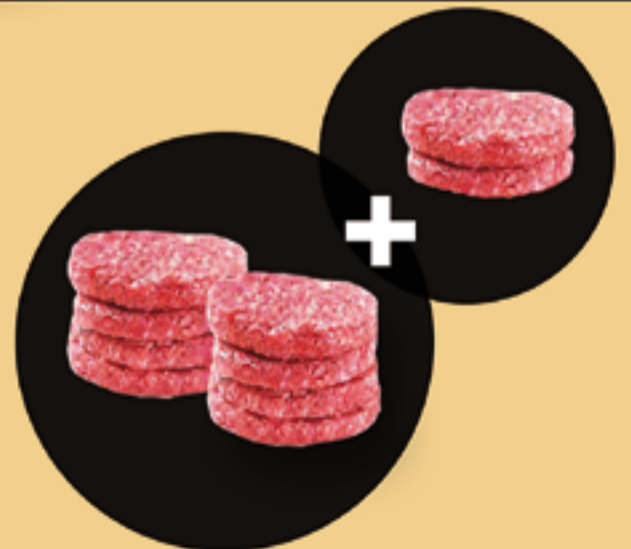

Mercat municipal  
parada nº 2 i 3 | Tel. 93 714 40 15  
comandesmercat@case-alimentacio.es

c/ Dr. Pujol, 58 | Tel. 93 747 36 05  
comandesbotiga@case-alimentacio.es

IBÈRICS | CARNISSERIA XARCUTERIA | CUINATS | DELICATESSEN  
CAVES | VINS | ELABORATS | SERVEI DE CATERING | SERVEI A DOMICILI