

CV

CASA DE LA VILA | 124 | OCT | 2001

www.ajcastellar.es

BIBLIOTECA MUNICIPAL ANTONI TORRENT



Ajuntament de
Castellà del Valles



Plaça d'Independència.
Castellón de la Plana.
Autor: J. J. Ferrer.

CLAU DE LA VILA

Plaça de Sant Mateu del Castell

Edificis

Castellón de la Plana, Castellón del Valles

Centres culturals

Castellón de la Plana

Indústria

Castellón de la Plana, Castellón del Valles,
Castellón de la Plana

Centres d'activitats esportives

Castellón de la Plana

Castellón de la Plana, Castellón del Valles

Castellón de la Plana, Castellón del Valles

Castellón de la Plana, Castellón del Valles

Castellón de la Plana, Castellón del Valles

Castellón de la Plana, Castellón del Valles

Castellón de la Plana

Castellón de la Plana

Castellón de la Plana, Castellón del Valles

Castellón de la Plana

Castellón de la Plana

Castellón de la Plana

Castellón de la Plana, Castellón del Valles

Castellón de la Plana, Castellón del Valles

Castellón de la Plana, Castellón del Valles

Castellón de la Plana, Castellón del Valles

Castellón de la Plana, Castellón del Valles

Castellón de la Plana, Castellón del Valles

Castellón de la Plana, Castellón del Valles

Castellón de la Plana, Castellón del Valles

Castellón de la Plana

Castellón de la Plana, Castellón del Valles

Castellón de la Plana

Castellón de la Plana

Castellón de la Plana

Castellón de la Plana, Castellón del Valles

TELÈFONS D'INTERÈS

Ajuntament	93 714 60 40
Fax Ajuntament	93 714 60 97
Fax Alcaldia	93 714 86 66
Contestador municipal	93 715 01 92
Ràdio - Interu	93 714 64 40
Ràdio - Antena	93 714 79 55
Premsa	93 717 71 24
Fax Ràdio i Premsa	93 714 86 68
Regidoria de Cultura i lleure	93 714 44 35
Regidoria d'Urbanisme	93 715 00 35
Regidoria de Governació	93 714 48 30
Regidoria de Joventut	93 714 34 27
Regidoria d'Esports	93 717 20 03
Reg. de Transició econòmica i Ocupació	93 714 42 06
Ludoteca municipal Les Tres Montres	93 715 02 89
Indústria local	93 714 48 30
Reg. de Transició econòmica i Ocupació	93 714 42 06
Ludoteca municipal Les Tres Montres	93 715 02 89
Indústria local	93 714 48 30
Oficina Municipal de Sant Llorenç del Barçó	93 714 66 98
Regidoria enllumenat carrer (feiners)	93 714 59 06
(festius)	608 59 46 74
Oficina Municipal	93 714 46 82
Arxius d'Història de Castellón	93 714 40 88
Associació de Comerciants de Castellón	93 714 67 30
Arxius	93 714 30 43
Auditori Municipal Miquel Pont	93 714 44 35
Biblioteca Antoni Tort	93 714 67 15
Bombers de Castellón	93 714 69 51
Bombers (urgències)	084
Casal d'Avis de la Farinera	93 714 43 82
Casal d'Avis de la plaça Major	93 714 56 55
Casal d'habitats	93 714 34 27
Casal d'habitats (fax)	93 714 55 47
Casal de Joves	93 715 80 06
Casino del Rocó	93 714 50 08
Centre d'Atenció Primària (Atubador)	93 717 11 01
Centre Feliuenc	93 714 42 88
CEIP Rosavista	93 714 41 95
CEIP Emili Carles-Tolrà	93 714 38 35
CEIP Sant Esteve	93 714 40 75
CEIP Mestre Pla	93 714 78 95
Col·legi El Casal	93 714 67 54
Centre Escolar La Immaculada	93 714 54 84
Antidrogues d'Urgència	93 714 54 39
Escola d'Adults	93 714 81 54
Escola Municipal de Música	93 714 43 22
Farmàcia Casanovas (Av. St. Esteve, 3)	93 714 44 76
Farmàcia Baró (C/ta. de Sabadell, 48)	93 714 38 29
Farmària M.D. Ros (Av. St. Esteve, 74)	93 714 50 25
Farmària Yangüela (C/ta. 2)	93 714 52 89
Farmàcia Lermà (Balmes, 57)	93 715 86 78
Funerària Castellón	93 714 62 15
Funerària Sabadell	93 727 74 00
Indústria i Vil	93 714 51 06
Hospital de Sabadell (Parc Tauló)	93 727 10 20
Institut d'Ensenyament Secundari	93 714 45 44
Jardí d'Infància El Coral	93 714 37 45
Junta de Pau	93 716 77 34
Obra Social Benèfica	93 714 53 89
Paròquia de Sant Esteve	93 714 52 84
Paròquia Sant Llorenç del Barçó	93 714 57 08
Centre de Cultura Popul. Valò	649 59 10 57
Parc Municipal Joaquim Blume	659 59 16 15
Parc Municipal Puigverd	659 59 10 97
Planes d'Alfonsina	659 59 17 38
Planes d'Escoberta	659 59 16 00
Planes d'Alfonsina	93 714 28 11
Zona esportiva carrer Sant Felip	93 714 48 62
Pod d'Informació Juvenil	93 714 34 27
Casal de Joves	93 715 80 06
Recollida de mobles vells	93 714 60 40
SOPEA (servei d'aigües)	93 714 47 43
Servei de Castelló - telèfon	93 714 30 43
Lla	93 717 22 07
Servei permanent de gines	93 714 57 99
Taxis Castellón	93 714 77 74

FARMÀCIES DE GUÀRDIA

OCTUBRE

1	Ros	17	Farré
2	Casanovas	18	Ros
3	Yangüela	19	Casanovas
4	Germà	20	Yangüela
5	Farré	21	Yangüela
6	Ros	22	Germà
7	Ros	23	Farré
8	Casanovas	24	Ros
9	Yangüela	25	Casanovas
10	Germà	26	Yangüela
11	Farré	27	Germà
12	Ros	28	Germà
13	Casanovas	29	Farré
14	Casanovas	30	Ros
15	Yangüela	31	Casanovas
16	Germà		

De 9 h a 9 h del dia següent

RECOLLIDA DE MOBLES VELLS

Per desfer-se de mobles o trastos vells cal que aviseu a la consergeria de l'Ajuntament (tel. 93 714 40 40) entre les 15 i les 21 hores.

RECOLLIDA RESIDUS VEGETALS

I també us podeu desfer de residus vegetals, avisant a la consergeria de l'Ajuntament (tel. 93 714 40 40) entre les 15 i les 21 hores.

HORARI DEIXALLERIA

De l'1 d'octubre al 31 de març

De dimarts a divendres:
de 10 a 14 i de 15 a 18 hores

Dissabtes:
de 9 a 14 i de 15 a 18 hores

Diumenge:
de 9 a 13 hores

Dilluns i festius:
tancada

CONSULTES, QUEIXES I SUGGERIMENTS

Contestador municipal: 93 715 01 92

Fax d'Alcaldia: 93 715 86 66

Adreça electrònica: alcaldia@ajcastellon.es

Bústia de Casa de la Vila.

Passatge Tirà, 1 08211 Castellón del Valles



PROPERA ESTACIÓ: CASTELLÀ DEL VALLÈS

La demanda del tren per a la nostra vila expressa la voluntat de l'Ajuntament per fer un salt qualitatiu històric en la millora del transport públic

Castellà demana el tren. Aquest gran titular, aparegut recentment als mitjans de comunicació, no és cap invenció, tot i que algú pensés en un principi que es referia al *Tren-Cinc*. El cert és que, el mes passat, l'Ajuntament va demanar a l'Autoritat del Transport Metropolità (ATM) la prolongació fins a la nostra vila de la línia de tren que ve des de Sabadell.

Per què s'ha fet aquesta sol·licitud ara i no abans? La resposta és que ara, per primera vegada, existeix un marc comú plantejat per la mateixa ATM on adhiereix a la planificació de les infraestructures de la regió metropolitana per als propers deu anys.

La proposta que ha fet el consistori és que abans del 2020 el tren sigui una realitat a Castellà. Aquest fet permetria reduir significativament la situació de col·lapse circulatori que pateix el trànsit rodant en direcció a Barcelona. La intenció és deslliurar de trànsit la carretera B-124 que suporta en l'actualitat el pas d'uns 35.000 vehicles diaris. En la meua opinió, la demanda que plantejem encaixa amb una de les principals prioritats exposades des de la mateixa ATM: reduir els problemes de mobilitat quotidiana en vies que, com la carretera de Sabadell, presenten un elevat volum de trànsit.

D'altra banda, l'Ajuntament també ha proposat l'estudi d'una altra línia ferroviària entre Mataró i Martorell que passi per Castellà i travessi municipis com Granollers, Caldes, Santmonç o Terrassa. En cas que fos viable, aquesta segona proposta contribuiria al l'equilibri territorial potenciant un nou eix de comunicació en sentit transversal que no miraria com sempre a Barcelona.

Totes dues sol·licituds compten amb el suport del Consell Comarcal i es plantegen de manera complementària a les rutes de circumval·lació que tanta falta li fan a Sabadell. En qualsevol cas, enc que després d'un període en què s'han prioritzat grans infraestructures al Barcelonès, al Baix Llobregat o al Maresme, ara és el torn de la nostra comarca incloent també la nostra vila.

Una vegada millorat el servei d'autobusos, el tren completaria l'aposta de l'Ajuntament per fomentar l'ús del transport col·lectiu, contribuint així a facilitar la mobilitat dels nostres ciutadans i ciutadanes, al desenvolupament sostenible i, en definitiva, a la qualitat de vida de tots els castellarencs i castellaresques.

Lluís M. Corominas
Alcalde



EL NOU CARTIPÀS

LLUÍS M. COROMINAS

ALCALDE - TERRITORI I MEDI AMBIENT

JOSEP ALDOMÀ

RÈGIM INTERN - COORDINACIÓ
INTERDEPARTAMENTAL

GEMMA PERICH

ENSENYAMENT - SANITAT -
BENESTAR SOCIAL

JOSEP M. SERRA

GESTIÓ URBANÍSTICA

MONTSERRAT GATELL

CULTURA - LLEURE - JOVENTUT

M. DOLORS USTRELL

COMUNICACIÓ - VIA PÚBLICA

FRANCESC SOTO

GOVERNACIÓ - TRANSPORT

RAY SERRA

ESPORTS

FELIP CUENCA

PROMOCIÓ ECONÒMICA I OCUPACIÓ

PILAR ILLAQUET

SOLIDARITAT I COOPERACIÓ

ROSA MASSOT

HISENDA

JORDI PERMANYER

PLA ESTRATÈGIC

TINÈNCIES D'ALCALDIA

LLUÍS M. COROMINAS: ALCALDE

GEMMA PERICH: 1A TINENT D'ALCALDE

JOSEP M. SERRA: 2N TINENT D'ALCALDE

JOSEP ALDOMÀ: 3R TINENT D'ALCALDE

MONTSE GATELL: 4A TINENT D'ALCALDE

DOLORS USTRELL: 5A TINENT D'ALCALDE

Felip Cuenca s'incorpora a un renovat cartipàs municipal



Ustrell (a la dreta) és la nova regidora de Via Pública, Cuenca (a l'esquerra) és la càrrec del PPEU, Aldomà assumeix la coordinació interdepartamental i Soto, Transport.

L'Ajuntament de Castellar va presentar el mes de setembre una sèrie de modificacions en el cartipàs municipal obligades en bona mesura pel traspàs el passat estiu del regidori José Martínez. La vacant deixada per aquest edil ha estat coberta per Felip Cuenca, qui ha assumit la Regidoria de Promoció Econòmica i Ocupació, que fins ara es trobava en mans de Josep Aldomà. Serà precisament Aldomà qui, a banda de l'àrea de Règim Intern, es farà càrrec també de coordinar transversalment els diferents departaments del consistori.

La reestructuració del govern municipal també presenta una altra novetat significativa: M. Dolores Ustrell ha cobert la vacant que José Martínez va deixar a la Regidoria de Via Pública. Ustrell manté a més la cartera de Comunicació que ja tenia fins ara i ha assumit també la cinquena tinença d'alcaldia. Cal assenyalar també que els temes relacionats amb transport, que fins ara eren responsabilitat de la mateixa regidora, passen a englobar-se dins l'àrea de Governació, que encapçala Francesc Soto.

El Ple dóna llum verda a noves inversions com l'ampliació del centre de serveis i l'adequació de Cal Casimiro per a diverses regidories.

La darrera modificació pressupostària també inclou una primera dotació per a la ronda de Llevant i l'adequació del Centre Feliuenc.

Noves inversions

Tots aquests canvis es van fer efectius en el Ple ordinari que va tenir lloc el passat 25 de setembre. La sessió va servir alhora per aprovar la tercera modificació pressupostària de l'any 2001, que suma un total de 164 milions de pessetes. Aquest import, que s'afegeix al capítol d'inversions previstes per al present mandat, incorpora entre d'altres actuacions, l'ampliació del centre de serveis del Pla de la Bruguera. Durant el primer trimestre del 2002, podrien començar ja les obres en aquest equipament que triplicarà la seva superfície amb més de 900 metres quadrats nous per tal d'oferir noves prestacions a les empreses dels polígons industrials.

Un altre projecte inclòs en el mateix acord és l'adequació de l'immoble del carrer Major que Cristina Massavou va donar a principis d'any al consistori. Aquesta casa, coneguda popularment com a Cal Casimiro, passarà a tenir les dependències de les Regidories de Cultura, Lleure, Joventut i Ensenyament, desalliberant així l'espai de l'Ateneu per a futurs usos. Els treballs que es faran en aquest nou espai municipal implicaran alhora un canvi de fesomia per al carrer de l'Església, que recuperarà la linatge que havia tingut antigament amb arbres a banda i banda del carrer afavorint a més el pas de vianants.

La modificació pressupostària, que es finançarà gràcies a un préstec bancari de 140 milions i a les aportacions de particulars, incorpora també una primera dotació de 63 milions per als treballs d'execució de la ronda de Llevant. També s'ha previst la urbanització i pavimentació de carrers o la remodelació del Centre Feliuenc.

Tramitacions urbanístiques

Altres acords destacats del darrer Ple són les tramitacions urbanístiques d'estudis de detall a la soleda del Cosidor i a Ca n'Oliver. Sobre aquest darrer sector, on s'hi faran habitatges unifamiliars, es va acordar que el projecte d'urbanització inclouria un estudi geotècnic de seguretat i l'aixecament d'una barana o tapís verd a causa la proximitat amb la riba. També es van aprovar el projecte de



Ple amb presa de possessió

El Ple del passat 25 de setembre va estar marcat per la presa de possessió de Felip Cuenca Matallana (CDC), com a nou regidor del consistori. El nou edil, que té 61 anys, és comerciant del ram dels mobles i en les darreres eleccions ocupava el número 10 a les llistes de Convergència i Unió.

En el darrer Ple, l'Alcalde, Lluís M. Corominas, va donar la benvinguda al nou regidor oferint-li el suport de tota la corporació per a la nova tasca que emprendreà a partir d'ara. Corominas també va tenir unes paraules de reconeixement per al desaparegut José Martínez.

PLE DEL 25 DE SETEMBRE

1. FESTES LOCALS: **UNANIMITAT**
2. ESTUDIS DE DETALL (CA N'OLIVER I SOLELLA DEL COSIDOR): **UNANIMITAT**
3. MODIFICACIONS PUNTUALS DEL PLA GENERAL. 3.1. AL POLÍGON III PLA DE LA BRUGUERA (CALIBLOC): **UNANIMITAT**
- 3.2. AL SECTOR DE CA N'AVELLANEDA: **13 VOTS A FAVOR (CIU, ERC I PSC) I 2 ABSTENCIONS (IC I PP)**
4. NORMES URBANÍSTIQUES PER A USOS SOCIO SANITARIS EN ZONA RESIDENCIAL RYLLADA: **UNANIMITAT**
5. PROJECTES DE COMPENSACIÓ (CA N'OLIVER, ELS PEDRASSOS - TOLRÀ): **UNANIMITAT**
6. PLA ESPECIAL DE LES CLIVELLES: **UNANIMITAT**
7. ORDENANÇA REGULADORA DE LES PISCINES D'ÚS PÚBLIC: **UNANIMITAT**
- B. ALLENACIÓ DE PATRIMONI CASA DEL C. DE CANVELLES, NÚM. 34: **UNANIMITAT**
9. APROVACIÓ DEFINITIVA CONSORCI DE RESIDUS DEL VALLÈS: **UNANIMITAT**
10. COMpte GENERAL 2000: **14 VOTS A FAVOR (CIU, ERC, IC I PSC) I 1 EN CONTRA (PP)**
11. ASSIGNACIONS DE REGIDORS: **UNANIMITAT**
12. MODIFICACIÓ DE CRÈDIT NÚM. 3 I SOL·LICITUD DE PRÈSTECI: **14 VOTS A FAVOR (CIU, ERC, IC I PSC) I 1 EN CONTRA (PP)**
13. AL·LECCIONS AL PLA DIRECTOR D'INFRAESTRUCTURES DE L'ATM: **UNANIMITAT**

El consistori va acordar que el 19 de març (Sant Josep) i el 9 de setembre (Festa Major) seran les festes locals de Castellar per al 2002.



El centre de serveis triplicarà la seva superfície total que el nou edifici municipal de Cal Cosimiro serà útil per a dependències de regidors.

compensació del sector de la Fàbrica Nova de Can Tolrà i unes modificacions puntuals del Pla General al Pla de la Bruguera i a Ca n'Avellaneda. En el cas del polígon, l'acord serveix per validar un conveni amb Calibloc, segons el qual l'empresa podrà disposar de terrenys per a magatzem a canvi d'assumir per 10 anys el manteniment del torrent de Colobres entre el pont i Torre Tunell. Sobre Ca n'Avellaneda, es regula la distribució de l'edificabilitat que hi haurà en el sector proper a l'equipament esportiu. En l'àmbit urbanístic, el Ple també va aprovar el Pla Especial de les Clivelles, a prop de la rotonda de la *Dona acollidora*, per tal de facilitar la ubicació d'un centre de jardineria en aquesta zona.

També cal subratllar l'aprovació d'una normativa per tal de regular la implantació de centres geriàtrics a les urbanitzacions. Una pràctica que s'ha fet molt habitual mitjançant la compra de petites parcel·les. Per raons de rendibilitat econòmica, però, alguns d'aquests centres acaben massificant-se sense reunir garanties sanitàries suficients. Per això, la nova normativa exigeix parcel·les més grans per poder exercir aquest tipus d'activitat, de manera que les inversions ja es facin preveint possibles ampliacions.

Per altra banda, també es va fer efectiva l'aprovació del compte corresponent a l'exercici del 2000. Un punt de tràmit formal que va comptar, però, amb el vot en contra del Partit Popular. Cal destacar, també, l'aprovació inicial de la nova normativa de la Generalitat relativa a les piscines d'ús públic. Segons aquesta, s'exigeix més vigilància amb la presència de monitors i unes millors condicions sanitàries. A més, també es van aprovar les dues al·locacions que el consistori té previst presentar al Pla Director d'Infraestructures, amb l'objectiu de fer arribar el tren a Castellar (*més informació a les pàgines 8 i 9*).





La redacció del Pla Estratègic encara la seva recta final

La participació ciutadana continuarà essent un element clau una vegada es comenci a elaborar el Pla Estratègic.



L'edifici Cal Botafoc va acollir el passat 27 de setembre la quarta jornada de debat del Pla Estratègic de Castellà. La sessió va servir perquè els assistents presentessin els objectius i actuacions més importants per al desenvolupament del municipi. Van ser, aproximadament, una trentena de vilatans i vilatanes els qui s'hi van donar cita **"per aportar uns resultats vitals en la definició del Pla d'acció definitiu"**, tal com explica el regidor de Pla Estratègic, Jordi Permanyer.

A partir d'aquests debats, es van poder constatar ja una sèrie de conclusions, a partir de les quals es pot traçar un esbós del que serà el Pla d'acció: qüestions com l'accessibilitat, el transport, l'educació i la formació i la qualitat de vida semblen ser punts de preocupació compartida.

Dins d'aquest procés, també hi tindran un pes específic els resultats i valoracions de les enquestes individuals que s'han fet arribar a la ciutadania. En aquest sentit, però, s'ha pogut autènciar ja que aquests resultats no diferiran gaire. Amb tot, les enquestes s'acabaràn de recollir aquest mes d'octubre de manera que el Pla d'acció s'aprovarà i es presentarà públicament

abans de finals d'any. A partir ja del 2002 es comencaran a executar els objectius i actuacions que, segons Permanyer, **"han de portar a millorar la qualitat de vida de tots els castellarencs i castellarenques"**.

El Pla Estratègic no acabarà en aquest punt ja que a partir de l'any que ve començarà una nova fase que consistirà a dur a la pràctica tot allò que s'hagi fixat sobre el paper. En aquesta nova etapa, la participació ciutadana també serà un element important ja que es crearan diverses comissions de seguiment.

ATENCIÓ AL PÚBLIC

PLA ESTRATÈGIC

DE DILLUNS A DIVENDRES, DE 9.00 A 15.00 H
 DILLUNS I DIMECRES, DE 17.30 A 20.00 H
 EDIFICI CAL BOTAFOC - C. DE SANT LLORENÇ, NÚM. 7
 TEL. 93 714 42 06 - FAX. 93 715 94 79
 CORREU ELECTRÒNIC: PERMANYERBJR@DIBA.ES



L'Ajuntament demana el tren

L'Ajuntament de Castellar presentarà al·legacions al Pla director d'infraestructures (PDI) del transport públic col·lectiu, pel període 2001-2010, amb l'objectiu de fer arribar el tren fins al municipi. Aquesta al·legació es fa en base a la proposta de PDI elaborada per l'Autoritat Metropolitana del Transport (AIM) que ja preveu allargar la línia dels Ferrocarrils de la Generalitat fins a la plaça d'Espanya de Sabadell.

La idea seria, doncs, enllaçar aquest punt amb una estació ubicada en una reserva de sòl supramunicipal al Pla de la Bruguera propera a Torre Turull i a on s'habilitaria també un aparcament de grans dimensions. Al mateix temps, aquesta primera estació s'enllaçaria amb una segona situada a la futura plaça de la Fàbrica Nova, en una connexió soterrada que recorreria el tram de l'Àrea de passeig.

Com explica l'alcalde de Castellar, Lluís Maria Corominas, "l'arribada del tren es justifica per la mobilitat quotidiana d'alt volum que genera el municipi, i que es dirigeix en un 90 per cent cap a l'àrea metropolitana". El tren suposaria una important descongestió del trànsit, i és que la carretera B-124 suporta el pas diari d'uns 35.000 vehicles.

L'Ajuntament també proposa que s'estudiï una segona línia que facilités la mobilitat transversal entre alguns dels municipis que conformen l'àrea perifèrica de Barcelona, com serien Mataró, Martorell, Granollers, Caldes de



L'arribada del tren a Castellar donaria servei a més de 30.000 persones, comptant també les poblacions de Sentmenat i Sant Llorenç.

L'Ajuntament demana a l'Autoritat Metropolitana del Transport que prolongui qualsevol de les dues línies de tren de Sabadell fins a Castellar.

Segons l'alcalde, la millora de les comunicacions per carretera s'ha de complementar amb "una bona proposta de transport col·lectiu".



Una imatge que en un futur podria ser habitual a la nostra vila, si l'ATM accepta la proposta del municipi.

Montbui, Sentmenat, Terrassa, Castellar i Sabadell. En aquest cas, però, es demana únicament un estudi de viabilitat.

Com puntualitza Llorineras, "l'arribada del tren no suposa cap amenaça en l'àmbit urbanístic. Tot el contrari, i és que amb l'urbanisme totalment definit i tancat amb el Pla general no existeix cap perill de creixement desmesurat". Segons l'alcalde, "el més important és que el tren arribi a la nostra vila indiferentment de quina de les dues línies sigui, si RENFE o Ferrocarrils de la Generalitat".

Totes les al·legacions que Castellar ha presentat compten amb el suport de l'equip de govern i, també, d'altres organismes supramunicipals com el Consell Comarcal del Vallès Occidental.

Què són l'ATM i el PDI?

L'Autoritat de Transport Metropolità (ATM) és un consorci on s'hi troben adherides totes les administracions titulars de serveis públics de transport col·lectiu de la regió metropolitana de Barcelona. En aquests moments en formen part la Generalitat de Catalunya, l'Ajuntament de Barcelona i l'Entitat Metropolitana del Transport. L'ATM és per tant, l'encarregada de coordinar el transport públic col·lectiu i planifica a més les infraestructures que són necessàries.

El Pla director d'infraestructures 2001-2010 (PDI) recull de forma integral totes totes les actuacions en infraestructures de transport públic per al decenni 2001-2010 a l'àmbit de la regió metropolitana de Barcelona. Amb informació i participació de les administracions, operadors i usuaris. En aquest sentit, els ajuntaments han presentat en els darrers dies un seguit d'al·legacions al PDI per tal de demanar el que es creu que cada municipi necessita per a una bona mobilitat.



Una enquesta aporta dades significatives de l'opinió dels ciutadans sobre la pl. Major

Tal com es va informar en el passat número d'aquest butlletí, el consistori va adjudicar el passat juliol la redacció del Pla especial de la plaça Major. En el moment d'emetre el veredict, el tribunal va prendre en consideració un informe consultiu en el qual es recullen dos tipus d'aportacions ciutadanes: d'una banda, els suggeriments expressats en les sis trobades informatives i de debat convocades des de l'estiu del 2000; i de l'altra, els resultats d'una enquesta que es va adreçar a tots els veïns o veïnes i entitats que almenys van assistir a una de les sessions de la mateixa comissió. Dels 180 qüestionaris enviats, se'n van rebre contestats un total de 71, fet que representa un percentatge de resposta del 40%. A continuació es mostren alguns dels resultats més significatius. D'entre aquests, destaquen la bona acceptació de les consideracions prèvies fixades per l'Ajuntament i la coincidència entre la proposta urbanística més ben valorada pels ciutadans i la que va ser escollida finalment pel tribunal.

Relació d'equips: Equip A: J. González i J. Gando; Equip B: J. Amengot, E. Baranet, J. Mampel, L. Pons; Equip C: M. Llorosa, D. Díaz; Equip D: L. Torreg, E. Camps, J. Mateu; Equip E: M. Barandiarán, A. Muñoz, A. Daniel, G. Avila; Equip F: M. Pascual; Equip G: X. Albanyà.

TERRITORI

1 - MOSTRA

71 ENQUESTES CONTESTADES PER PART D'UNA POBLACIÓ MAJOR DE 15 ANYS



2 - CONSIDERACIONS PRÈVIES

ACCEPTACIÓ DE LES CONDICIONS FIXADES PEL CONSISTORI

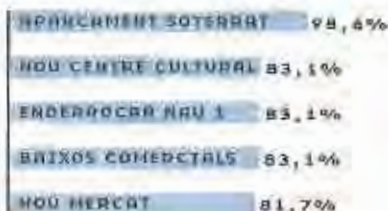

3 - APARCAMENT SOTERRAT

INTERÈS EN LA COMPRA O LLOGUER DE PLACES



4 - CAPACITAT DEL PARQUEIG

NÚM. DE PLACES NECESSÀRIES D'APARCAMENT SOTERRAT

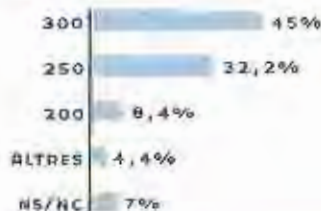

5 - DISTRIBUCIÓ DELS NOUS PISOS

ON SITUARIA ELS 4.000 M2 DE NOUS HABITATGES PREVISTOS DINS LA PLAÇA?

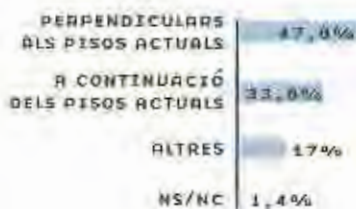

6 - CANES BLAVES

EN CARRERS PERIMETRALS A LA PLAÇA

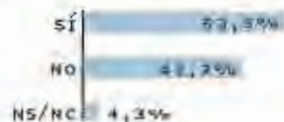

7 - PRIORITZACIÓ DE VIARANTS

RESTRICCIÓ DE TRÀNSIT EN CARRERS PERIMETRALS A LA PLAÇA

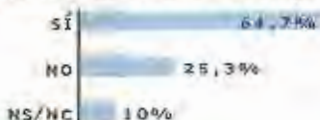

8 - LA FUTURA NOU

MILLOR SITUACIÓ DEL NOU ESPAI LÚDIC



9 - EL FUTUR CENTRE CULTURAL

DEPENDÈNCIES QUE CAL PREVEURE

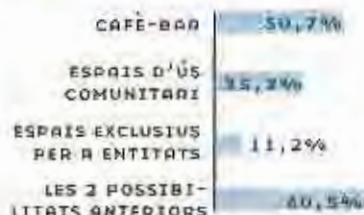

10 - VOTACIÓ DE LA BARRERA

QUINA DE LES SIS PROPOSTES URBANÍSTIQUES LI SATISFÀ MÉS?





Castellar supera la temporada d'incendis amb bona nota

L'Ajuntament de Castellar i els Bombers Voluntaris fan un balanç molt positiu de la campanya forestal 2001. Castellar no ha hagut de lamentar cap foc forestal d'importància en els darrers mesos, i tan sols s'han produït entre 10 i 12 conats. Com assegura l'alcalde de Castellar, Lluís Maria Corominas, "un any més no hem hagut de lamentar cap incendi, i no s'ha cremat ni una sola hectàrea. Els conats s'han pogut agafar a temps i això vol dir que la prevenció funciona molt bé. Els vehicles no han parat ni un sol dia, i el mateix ha passat amb el Grup d'Emergències Municipal durant els caps de setmana", afegeix Corominas.

L'alta humitat dels boscos i l'absència del vent de Ponent han tingut molt a veure amb aquesta situació. A més, un altre factor ha estat la conscienciació de la gent envers les conseqüències del foc, a banda d'una vigilància cada cop més dura.

En els darrers mesos, s'ha comptat amb vint bombers de guàrdia diàriament, fent tasques de prevenció, vigilància i control. A més, els dos vehicles del Parc han portat a terme diàriament sortides de reconeixement.

La contaminació lumínica va centrar el darrer Fòrum Ambiental

Una vintena de persones, aproximadament, van assistir el passat 18 de setembre a la novena sessió del Fòrum Ambiental de Castellar. La contaminació lumínica i l'estalvi energètic van centrar bona part de la sessió, que va servir per concretar una sèrie d'actuacions i de projectes. Un dels principals objectius passa per completar la substitució, fins al 2002, dels punts de llum blanca per punts grocs. En aquest sentit, també es va anunciar la convocatòria, per a la tardor, d'un concurs per adjudicar el manteniment del nou enllumenat. També es va plantejar la substitució de tots aquells fanals que produeixen contaminació lumínica.

Finalment, es va informar sobre la implantació d'un sistema electrònic de reducció de la intensitat de la llum, que ja funciona a zones de nova construcció.

La VII Setmana Verda va ser el segon eix de debat del Fòrum. Així, es va confirmar la prevenció d'incendis com a nucli temàtic del que serà la Setmana Verda del 2002, i s'intentarà fer coincidir aquesta proposta amb la inauguració del nou Parc de Bombers.



ES BUSQUEN COL·LABORADORS PER A L'ESTACIÓ METEOROLÒGICA DE CAL BOTAFOC

La Regidoria de Medi Ambient busca aficionats a la meteorologia que vulguin col·laborar en el recull de dades de l'Estació Meteorològica de Cal Botafoc. Totes aquelles persones interessades poden adreçar-se a l'Oficina 21 (Passeig Tolerà, 1, tel. 93 714 40 40).

PARTICIPA EN L'ORGANITZACIÓ DE LA SETMANA VERDA

La propera Setmana Verda es dedicarà a la prevenció d'incendis. Des del Fòrum Ambiental s'ha creat una comissió organitzadora. Tots aquells que vulgueu formar-ne part també podeu adreçar-vos a l'Oficina 21 (Passeig Tolerà, tel. 93 714 40 40).

ADJUDICACIÓ DE PARCEL·LES AL PLA DE LA BRUGUERA

La sala de petit format de l'Ateneu es va quedar petita el passat 9 d'octubre davant la gran quantitat de públic castellarenc que va assistir a la sessió informativa sobre l'adjudicació de parcel·les de la segona fase d'actuacions del polígon 1 al Pla de la Bruguera. Aquesta darrera fase preveu la venda d'unes 96 parcel·les que són propietat de l'Institut Català del Sòl (INCASOL). Unes 26 seran adjudicades a particulars i 25 a cooperatives d'habitatge. La resta seran venudes a promotors mitjançant una subhasta.

Els particulars hauran d'omplir i presentar la instància corresponent abans de les 12 hores del 23 d'octubre a les Oficines de l'Incasol a Barcelona (C/ Còrsega, 289), o bé al registre de l'Ajuntament.

Continua la renovació de vials i voreres després de l'estiu

La Regidoria de Via Pública continua executant el pla de remodelació de vials i de voreres. Un pla que afronta ja la intervenció en nous carrers i que té com a principal objectiu canviar totalment la fesomia del nucli urbà.

Pel que fa a la renovació de vials, coincidint amb la Festa Major, es van deixar onlestides les actuacions previstes als carrers del Centre i Mas Crupell. Actuacions que van consistir en la remodelació dels paviments i del clavegueram.

Segueixen també els treballs al carrer de Sant Pau, on s'ha renovat el clavegueram, la instal·lació del gas i el paviment. Les obres, que s'han allargat més del compte a causa de la complexitat a l'hora de col·locar els diferents serveis, estan a punt ja d'arribar a la seva fi.

Aquesta mateixa renovació de vials es posarà en marxa properament a la plaça Vella i als carrers de Sant Miquel, de Caldes i de la Mina, un cop finalitzats els treballs al carrer de Sant Pau. Actuacions que, com explica l'enginyer municipal, Jordi de Mier, **"sempre pressuposen noves actuacions complementàries, perquè són zones molt velles. Les obres es compliquen o s'allarguen perquè va apareixent la necessitat de renovar els serveis soterrats"**, afegeix.

Pel que fa a la remodelació de voreres, s'ha iniciat la renovació total del tram d'habitatges situat a la carretera de Terrassa, tocant al carrer del Sol. Una zona on també s'hi ha previst una sèrie d'actuacions per millorar la seguretat del trànsit, amb la instal·lació de tanques de protecció i un pas de vianants.



La campanya d'urbanitzacions afronta la recta final

Un any més, la Regidoria de Via Pública ha executat una nova campanya d'asfaltatge i remodelació d'urbanitzacions. Així, el Balcó, els Airesols (A,B, C, D) i el Racó es troben pràcticament enllestits, mentre que a Carr Font resta pendent asfaltar el carrer de Guinart. Finalment, a Ca n'Avellaneda es renovarà la instal·lació de llum, aigua i la totalitat del paviment.



Castellar disposa d'un nou pas elevat de vianants

Amb vista a l'eliminació de barreres arquitectòniques, s'ha instal·lat un pas elevat de vianants a la carretera de Sentmenat, just al davant de la plaça Major. Una actuació, aquesta, pensada, sobretot, amb l'objectiu que les persones amb algun tipus de disminució física puguin desplaçar-se sense cap problema d'un tram a l'altre del carrer. Al mateix temps aquest element urbà actua com a instrument de regulació de la velocitat dels vehicles, sovint excessiva, tenint en compte que es tracta d'una zona de pas habitual de vianants i de centenars d'infants que es dirigeixen diàriament a l'escola.



Les places del municipi també renoven la seva imatge

Pel que fa a les places del municipi, també es segueix amb el pla de renovació i millora dels carrers mesos. En aquest sentit, cal destacar que properament s'actuarà a la plaça de Lluís Companys, coincidint amb la inauguració del nou monòlit. En aquest cas, s'ha previst la renovació de part de la vegetació.

També es començarà a treballar properament a la plaça d'Emili Altamira, on es farà també una important renovació vegetal. A més, ja s'està treballant per restaurar la plaça de Mossèn Cirto Verdaguer, on s'han substituït els bancs de fusta per bancs d'obra, i s'estan renovant els graons de les escales, molt malmesos.

En els propers dies, també s'iniciarà la remodelació de la plaça del poble de Sant Feliu del Racó.



Alguns conceptes bàsics al voltant de la revisió cadastral:

Què és el cadastre?

És l'inventari de tots els béns immobles de cada municipi. Inclou les seves característiques físiques, jurídiques i econòmiques.

Què és el valor cadastral?

És un valor de tipus administratiu assignat als béns immobles. Consta del valor del sòl i el valor de la construcció. La Direcció General del Cadastre, que depèn del Ministeri d'Hisenda, és l'organisme que fixa aquest valor de referència per a l'impost de béns immobles (IBI).

Què és l'IBI?

És un impost directe sobre la propietat. La seva gestió correspon a l'Ajuntament a partir del padró facilitat pel Cadastre.

Com es calcula l'IBI?

La base liquidable d'aquest impost és el resultat d'aplicar al valor cadastral una sèrie de reduccions establertes.

Aquestes reduccions tenen per objectiu evitar atenuant en el termini de 30 anys l'augment que pugui tenir la quota de l'IBI com a conseqüència de l'increment del valor cadastral.

La quota final de l'IBI s'obté d'aplicar a la base liquidable el tipus impositiu fixat per part de l'Ajuntament, que per al 2002 s'ha reduït al 0,730.

Fórmules bàsiques

Quota de l'IBI =
Base liquidable x tipus impositiu
Base liquidable =
Valor cadastral - reducció



S'inicia també la revisió del cadastre de rústica

En les darreres setmanes també s'ha iniciat el procés de revisió del cadastre de naturalesa rústica. Per aquest motiu, s'ha constituït una Junta Pericial formada per representants del Centre de Gestió Cadastral, de l'Ajuntament de Castellar, de l'Institut Cartogràfic de Catalunya, de l'empresa que farà el treball de camp i dels propietaris. L'objectiu en aquest cas és actualitzar el cens de finques i edificacions situades en sòl rústic, que a Castellar del Vallès no es revisa des de 1955. En aquesta data, la Diputació de Barcelona va aixecar planimetria i ubicació de propietats. Durant aquest temps, la Gerència del Cadastre tan sols ha anat fent modificacions parcials, per la qual cosa aquest cens està en l'actualitat força desactualitzat.

És per això que l'Ajuntament fa una crida a tots els propietaris perquè fins al 30 de novembre s'adreïn al Servei d'Atenció al Ciutadà (passatge de Tolrà, 1, tel. 93 714 40 40) per tal d'omplir un senzill formulari i deixar constància de les dades d'interès sobre la seva propietat. La recollida d'informació serà molt important perquè el municipi disposi d'una eina útil per al coneixement de les propietats. L'actualització també pot revertir positivament en l'obtenció de fons europeus per al manteniment de finques.



L'INE comença els treballs per actualitzar el cens

L'Institut Nacional d'Estadística està duent a terme, en col·laboració amb l'Ajuntament, la revisió dels censos generals de població i habitatges. Des d'aquest mes d'octubre i fins a finals d'any, agents censals d'aquest organisme provincial realitzaran els treballs de camp casa per casa, per tal de recollir estadístiques de tipus demogràfic.

Els nous censos resultants, que tindran com a data de referència l'1 de novembre, seran els primers que es faran després del canvi de la normativa padronal de 1996 i, per tant, no van associats a una renovació del padró municipal que des d'aleshores s'actualitza automàticament any rere any.

Així doncs, ara només és necessari omplir el formulari estatal de color marró. La col·laboració ciutadana es presenta novament com un element molt important. I és que el nou cens, entre d'altres avantatges, permetrà també contrastar l'actual padró municipal amb la realitat i osmenar possibles desajustos.

Cal recordar que totes les dades que es faciliten són objecte de confidencialitat ja que estan amparades en el secret estadístic.

Jordi Vilajoana inaugurarà la Biblioteca Antoni Tort i l'espai Les 3 Moreres

El conseller de Cultura de la Generalitat, Jordi Vilajoana, i l'alcalde de Castellà, Lluís M. Corominas, inauguraran el proper divendres, 26 d'octubre, a les 7 de la tarda, les renovades instal·lacions de la Biblioteca Antoni Tort i l'espai lúdic Les 3 Moreres.

L'estrena d'aquests dos equipaments contigus situats al carrer de Sala Boadella anirà precedida de diverses activitats festives. D'una banda, el mateix carrer es tancarà per convertir-se des de les 5 de la tarda en un espai de jocs infantils per a tots els nens i nenes de Castellà; a partir també de les 5 de la tarda, tant la Biblioteca com la Ludoteca estaran obertes al públic per a tothom que vulgui visitar-les.

El servei de la Biblioteca, que durant les obres s'ha ubicat provisionalment en unes dependències de la plaça de la Llibertat, estarà tancat fins al dia de l'estrena, amb motiu precisament del trasllat a les noves instal·lacions. Per aquesta mateixa causa, l'activitat de l'Hora del Conte d'aquest mes passa del tercer al quart dissabte (>7 d'octubre, 11 hores) i es farà, per tant, en el nou espai.



L'escultura d'homenatge a Lluís Companys s'inaugurarà l'11 de novembre

El nou conjunt escultòric de la plaça de Lluís Companys s'inaugurarà finalment el proper diumenge, 11 de novembre, i no pas el dia 1 del mateix mes com s'havia anunciat en primer moment. L'acte, que començarà a les 12 del migdia, servirà doncs per descobrir l'obra de l'escultor castellanenc Joan Parera, guanyador del concurs públic que va convocar l'any passat l'Ajuntament de Castellà amb motiu del 60è aniversari de la mort de Lluís Companys.

El conjunt escultòric que es podrà veure a la plaça consta de diferents parts: un tronc de bronze que ha estat malmès per un llamp; quatre barres horitzontals (la més llarga d'uns set metres) que simbolitzen la inestabilitat de Catalunya durant la postguerra; i també, quatre xiprers naturals d'uns quatre metres. Uns arbres amb una doble significació: representen l'osquadró que acorrala a Companys, quan va ser afusellat l'any 1940, però alhora una esperança de vida per a Catalunya.



LA RABASSADA

El cafè La Rabassada ha estat un dels escenaris més representatius de la vida social castellanenca dels darrers cent anys (1901-2001), coincidint, paradoxalment, amb la seva pròpia existència.

L'edifici fou construït el 1901 pel mestre d'obres Josep Perich Fruitós i el luster Isidre Arús Rovira a l'extrem d'un solar propietat de la família Massaveu, delimitat pels actuals carrers Major, de les Fàbriques i Passeig. En aquest solar ja hi havia altres construccions: l'antiga masia de Cal Calissó, habitatge de la família Massaveu, i el safareig públic construït el 1897, a càrrec d'Emília Carles, vídua de Josep Tolrà, en una parcel·la cedida per Antoni Massaveu Tries; aquest antic safareig serà l'única de les construccions esmentades que es conservarà integrada dins el projecte de remodelació del solar com a plaça de Cal Calissó.

Entre 1901 i 1999 (any en què La Rabassada va tancar definitivament) els successius propietaris van canviar la imatge i l'estructura originària de l'edifici per adaptar-lo a les demandes dels seus usuaris. Per sort es coneix com era acabat de construir amb la descripció que el 21 de juny de 1901 Francesc Renom Romcu, agrimensor, mestre de Sabadell i perit nomenat per l'Ajuntament de Sant Esteve de Castellar, va incloure a l'informe de vistiplau tècnic que va elaborar, cobrant 80 pessetes, per a la Comissió Municipal d'Obres: era una

construcció amb planta baixa en forma d'U per la banda de "la calle del Paseo", i d'una sola nau i duns ales laterals, formades respectivament per baixos i dos pisos, i baixos i un pis. La nau amb façana al Passeig estava destinada a "Salón café y sala de baño"; la resta de dependències eren sanitaris i espais propis del cafè. Això sí: "teniendo unas y otras combinaciones además de capacidad, luz y ventilaciones, escaleras cómodas y en particular una de sumamente desahogada que tiene salida desde el



«La Rabassada ha desaparegut deixant un enigma: quin és l'origen del seu nom?».

café a la calle que dirige a la calle del Molino escalas". Justament aquesta escala estava situada a l'ala de l'edifici amb la imatge més representativa: el cos acabat en angle agut.

Aquesta descripció també ens permet constatar que els carrers de les Fàbriques i de Francesc Layret encara no existien, perquè eren les limitacions del terreny conegut com el *Camp Senyor*.

Una circumstància social va marcar la seva inauguració: aquell mateix any el cafè de cal Viñas del carrer Major tancava les portes i un cafè per ser remodelat i esdevenia la primera casa de la vila, d'acord amb les clàusules de cessió de la seva propietària, Emília Carles, al municipi. Era el cafè de tots, ja que altres locals coetanis i/o que el van sobreviure, com el Centre o Ateneu Castellarenc, El Coral i el Patronat Obrer de Sant Josep, eren d'entitats organitzadores d'activitats per als seus socis o d'un públic més concret. La Rabassada va esdevenir el nou lloc de tertúlia i de trobada social; la seva història n'és el fidel reflex: local temporal de la realització de reunions i activitats d'entitats (futbol, escacs, ocellaires, bastoners, grups de música, billar, festa de St. Cristòfol i dels Tres Tombs), sala de cinema, sala de conferències i reunions, pista de ball, etc.) i, sens dubte, el testimoni de les primeres mirades, petons i agafades de mans de parelles enamorades.



El curs 2001-2002 s'inicia amb més de 3.000 alumnes



Entre el 3 de setembre i l'1 d'octubre de 2001 va començar el pròpiament primer curs del nou mil·lenni al nostre municipi. Successivament, els centres de formació han iniciat les activitats: els primers foren les llars d'infants, seguits pels centres d'educació infantil, primària i secundària públics i concertats i l'Escola Municipal d'Adults, i els últims, l'Escola Municipal de Música Torre Balada i el Servei Local de Català. D'aquesta manera, unes 3.000 persones han començat o han tornat a anar a escola, entre les quals hi ha veïns de Sant Llorenç Savall, Sentmenat i Sabadell que assisteixen a les classes de l'Escola Municipal d'Adults, de l'Escola Municipal de Música Torre Balada i als cursos del Servei Local de

Català. El curs acabarà el 23 de juny de 2002, excepte per als alumnes de 2n de Batallerat, que ho faran abans per poder preparar-se per a les proves d'accés als estudis universitaris.

Educació infantil i primària

El nombre d'alumnes entre 3 i 12 anys s'ha incrementat amb un total de 70 alumnes respecte el curs passat.

D'aquí amb la previsió feta a la demanda de places dels cursos Infantil 3 anys i Infantil 4 anys, el CEIP Mestre Pla ha doblat aquests dos cursos i ha viscut durant el darrer semestre la inauguració i trasllat de l'edifici nou, les obres d'ampliació d'aquests cursos i la construcció de la rotunda i l'entrada en funcionament de la parada del transport urbà.

Per altra banda el CEIP Bonavista, que és d'una línia, té els cursos d'Infantil 4 anys i 5è d'educació primària doblats com a resultat de les necessitats d'anys anteriors d'incrementar el nombre de places d'un curs més sol·licitats. El CEIP Família Carles-Folcà, el Centre Escolar La Immaculada i el Col·legi El Casal tenen una línia i el CEIP Sant Esteve, dues.

Educació secundària, batallerat i cicles formatius

Cal esmentar que aquest curs ha quedat suspès el II curs del Cicle formatiu de grau superior de l'IES de Cas-

tellat, perquè els inscrits no arribaven al mínim per fer el grup.

Ensenyament musical

L'Escola Municipal de Música Torre Balada ha començat les classes amb un canvi important: la renovació de l'equip directiu dins el mateix claustre de professors. Glòria Comançari Toló, professora de llenguatge i piano, substitueix a Esteve Cardús Cardellach al capdavant de la direcció, acompanyada de Núria Tantiñà, com a cap d'estudis, i Marina Parellada, com a secretària. Esteve Cardús Cardellach continuarà com a professor de flauta travessera després de deixar la seva tasca de direcció.

Quant als resultats de la matrícula que es va realitzar el mes de juliol de 2001, hi ha un total de 170 alumnes, fet que representa un increment del 15% respecte el curs anterior i la consolidació de l'increment per curs dels darrers anys. Cal recordar que també hi assisteixen veïns de Sant Llorenç Savall i Sentmenat.

L'oferta educativa inclou del 1r al 4t grau de llenguatge musical de grau elemental, cant coral, el curs de preparació per accedir a grau mitjà, els dos cursos de primer cicle de grau mitjà, el llenguatge musical per a adults, els cursos de sensibilització musical per als alumnes entre 6n i 7è anys.

S'ha obert un nou curs instrumental, corresponent a trompeta, atès que

Dades de matriculació curs 2001-2002 centres escolars públics i concertats d'educació infantil i primària

CENTRE	CURS			EDUCACIÓ INFANTIL		CICLE INICIAL		CICLE MITJÀ		CICLE SUP.		TOTAL	CURS 00-01	DESVIAM. ±10
	1-2	3-4	4-5	1a	2a	3a	4a	5a	6a					
BONAVISTA	25	50	24	25	26	25	26	42	28	268	265	+3		
EMILI CARLES TOLRÀ	26	27	25	24	25	23	26	25	26	227	224	+3		
MESTRE PLA	38	33	25	12	25	24	20	27	24	228	173	+55		
SANT ESTEVE	49	49	52	49	50	46	50	52	38	437	434	+3		
TOTAL CENTRES PÚBLICS	138	159	126	110	126	120	122	146	113	1.160	1.096	+64		
IMMACULADA	25	25	24	25	25	26	24	27	25	228	232	-4		
EL CASAL	25	18	26	22	15	26	27	25	25	210	200	+10		
TOTAL CENTRES CONCERTATS	50	43	52	48	40	52	51	52	50	438	432	+6		
TOTAL CENTRES CASTELLAR	188	202	178	158	166	172	173	198	163	1.598	1.528	+70		

Dades de matriculació curs 2001-2002 centres escolars públics i concertats d'educació secundària

CENTRE	CURS	1a D'ESO	2a D'ESO	3a D'ESO	4a D'ESO	2a BATXILL.	3a BATXILL.	1a CICLE GRAU MITJÀ	CICLE GRU SUPERIOR	TOTAL
IES DE CASTELLAR		159	167	151	164	116	77	21	16	871
EL CASAL		29	30	30	31					120
TOTAL		188	197	181	195	116	77	21	16	991

aquests darrers dos anys havia estat sol·licitat reiteradament, i s'afegeix al ventall ja existent el curs passat: piano, teclat modern, violí, violoncel, guitarra, flauta travessera i clarinet, amb la possibilitat també de fer repertori musical.

Formació permanent

Tot i que l'Escola Municipal d'Adults va començar les classes el 17 de setembre, durant tot el setembre i fins a principis d'octubre ha admès noves sol·licituds. Enguany s'ha mantingut el nombre de matriculats de 120, que han optat a la diversa oferta formativa: 12 alumnes del nivell Alfabetitzadors, 10 de Neolectors, 11 de Certificat, 65 de Graduat (dos grups), 22 d'Accés a mòduls professionals.

Cal recordar que aquest curs 2001-2002 és l'últim per obtenir el graduat escolar, ja que el proper curs 2002-2003 aquest nivell serà substituït pel graduat escolar de secundària. En relació amb aquest canvi d'adequació a la LOGSE, l'antic Postgraduat passa a denominar-se Prova d'accés a cicles formatius.

LENGUATGE INSTRUMENTAL NOMBRE D'ALUMNES

INICIACIÓ A	9
INICIACIÓ B	12
INICIACIÓ C	24
1R CURS DE NIVELL ELEMENTAL	30
2N CURS DE NIVELL ELEMENTAL	15
3R CURS DE NIVELL ELEMENTAL	19
4T CURS DE NIVELL ELEMENTAL	14
PREPARACIÓ PER ACCEDIR A GRAU MITJÀ	9
1R GRAU MITJÀ	1
2N GRAU MITJÀ	2
LENGUATGE MUSICAL PER A ADULTS	4

OFERTA INSTRUMENTAL NOMBRE D'ALUMNES

PIANO	96
TECLAT MODERN	4
VIOLÍ	28
VIOLONCEL	4
GUITARRA	17
FLAUTA TRAVESSERA	11



Amb l'inici del curs, es posen en marxa diferents recursos consolidats de la Regidoria de Benestar Social.

Nou curs del *Diverteix-te aprenent*

El passat 1 d'octubre va atancar una nova edició del *Diverteix-te aprenent*, un projecte de Benestar Social que s'adreça a una vintena de persones. El programa ofereix suport psicològic, tallers de formació i manualitats, tallers de teatre i formació a l'Escola d'Adults. Unes activitats que pretenen aconseguir la màxima relació i dinàmica entre el grup d'assistents.

La Ludoteca ja disposa de més espai

El 2 d'octubre va començar una nova temporada de la Ludoteca Municipal Les 3 Moreres, un espai d'educació a través del joc, adreçat a infants d'entre 3 a 12 anys. El programa es divideix en tres grups d'edat: 4t, 5è i 6è de primària, els dilluns i dimecres; 1r, 2n i 3r de primària els dimarts, i educació infantil, els dijous i divendres. Cadà grup no pot superar la trentena d'infants. Així, la Ludoteca preveu acollir aquesta temporada uns 150 alumnes. A més, i gràcies als treballs d'ampliació, que s'han portat a terme aquest estiu, la Ludoteca compta enguany amb un major espai per realitzar les activitats.

La Casa de les 3 Moreres també inicia l'activitat

En aquest mateix espai del carrer de Sala Plandella, continuarà enguany el projecte conegut amb aquest nom. Es tracta d'un recurs on s'ofereix un espai per relacionar-se i jugar als infants de 0 a 3 anys i, a les seves famílies, la possibilitat d'intercanviar experiències i resoldre aquells dubtes que es plantegen relacionats amb el desenvolupament dels més menuts. Tot això amb el suport i orientació de professionals en el camp sanitari, social, educatiu i psicològic que acompanyen en la resolució de qualsevol dubte sobre les necessitats dels nens i nenes i dels adults.



L'alimentació, protagonista de l'octubre

Amb motiu de la celebració el 16 d'octubre del Dia Mundial de l'Alimentació, l'Ajuntament de Castellar ha organitzat durant tot aquest mes, i per quart any consecutiu diverses activitats a l'entorn de l'alimentació adreçades als infants d'entre 0 a 12 anys. L'activitat estrella va tenir lloc el mateix 16 d'octubre, dia en què més de dos mil alumnes van participar en una nova edició de l'esmorzar saludable. A més, els més menuts han tornat a escoltar el contegut conte d'en *Lastanalletes*.

A banda del repartiment de material didàctic entre les escoles, s'han organitzat visites als horts castellarrens i el posterior tast de diferents verdures o els tallers de cuina. Al llarg de l'any, també es portaran a terme altres activitats. Així, al mes de gener es farà una taula rodona a l'entorn dels trastorns alimentaris. També la conferència de Clausura de l'Escola de Pares, el dia 6 de juny, a càrrec del Dr. Jaume Serra, girarà al voltant de la nutrició i els alumnes d'ESO analitzaran al llarg del curs el treball *Fem salut a l'institut* aspectes alimentaris.

Fa tres anys, l'Ajuntament va realitzar un estudi sobre els hàbits alimentaris dels infants, que va evidenciar que la dieta infantil presenta una manca de peix i verdures i un excés de carn. El mes de l'alimentació pretén incidir en aquests desequilibris.

Núria Ribó obrirà l'Escola de Pares

La 9a edició s'inaugurarà el dia 25 d'octubre amb la conferència titulada "La violència als mitjans de comunicació" a càrrec de la periodista Núria Ribó (i no del també periodista Salvador Alsius tal com s'havia anunciat). L'Escola de Pares, que compta amb la col·laboració de les AMPA de les escoles, pretén afavorir la comunicació entre els membres de la família i fomentar la participació dels pares i mares en temes d'interès socioeducatiu. Des del novembre i fins al juny es realitzaran diferents xerrades i col·loquis a les escoles.



Dona, què més vols?

A principis de setembre es va poder visitar a l'Ateneu una exposició amb aquest nom. Aquesta mostra, cedida per la Diputació de Barcelona, informa de la situació de la dona en tots els àmbits de la vida quotidiana. Així, ha volgut acostar els visitants a la realitat mostrant estadísticament les desigualtats en funció del sexe. Unes desigualtats que continuen sent molt evidents i visibles en l'àmbit polític i econòmic.

Novetats o l'Àlbum de la Salut

Els alumnes de 4t de primària aniran omplint l'àlbum amb els cromos que els faciliti el professorat des de l'inici del curs escolar. Així doncs, els petits col·leccionistes no hauran de recopilar els cromos als diferents espais municipals, com en edicions anteriors. Cada centre, doncs, treballarà de manera específica aquesta eina pedagògica.





Lluís M. Corominas: Fer d'alcalde suposa estimar-te el municipi i voler-lo millorar dia a dia

Lluís M. Corominas (38 anys) està convençut que Castellón afrontarà en els dos darrers anys de legislatura projectes decisius que han de marcar sens dubte el futur de la vila. En aquesta entrevista, l'alcalde fa un repàs dels principals temes que marquen l'agenda del consistori i remarca que les seves dedicacions supramunicipals no són inconvenient per coordinar amb eficàcia l'acció de govern.



El mes de desembre passat es van complir 100 anys des que Corominas va arribar a l'alcaldia

Acabem de passar la meitat d'aquesta legislatura i vostè porta deu anys a l'Ajuntament. I nou com a alcalde. S'ha plantejat la seva continuïtat al capdavant del consistori?

En el dia a dia de qualsevol alcalde hi ha situacions o moments en què la intensitat de la feina, la responsabilitat, la repercussió en l'entorn familiar, etc., et fan plantejar si tot aquest esforç compensa de debò. Haig de dir que amb tots aquests anys i, an també, aquests mateixos factors que es poden veure negatius també són positius: fer d'alcalde suposa estimar-te el teu municipi i creure't que les coses poden anar cada dia millor. És com un repte constant que t'ajuda a superar els moments difícils.

Hi ha qui diu que plegarà abans d'acabar el present mandat...

Em sembla que des que vaig agafar l'alcaldia es comenta que plegarà de seguida. Que tothom sàpiga que tinc intenció d'acabar aquest mandat i m'estic plantejant si tornar presentar-me l'any 2003.

Recentment s'ha remodelat el cartipàs municipal. La nova distribució de carteres suposarà alguna millora afegida per al ciutadà?

La remodelació és obligada, d'una banda, per l'entrada del nou regidor però, de l'altra, també ens permet ajustar el funcionament del mateix equip de govern després de dos anys de treball en conjunt. Per tant, esperem que es produïxi un efecte positiu per a la ciutadania.

Podeu adreçar les vostres consultes, queixes i suggeriments al correu electrònic de Lluís M. Corominas: alcaldia@ajcastellar.es

«En els darrers cinc anys, Castellar ha superat dèficits històrics i s'ha situat en un bon nivell d'equipaments i serveis».

I és possible compatibilitzar la Secretaria d'Organització de CDC amb l'alcaldia?

He de reconèixer que en els primers mesos em va ser especialment complex compatibilitzar-ho. I es va fer l'acord fàcil de dir que se'm veia molt més per la televisió o pels diaris. Però, en la realitat, segueixo atenent tant la quèixa puntual d'un veí que em para pel carrer com liderant i coordinant les iniciatives que està tirant endavant el nostre municipi, que també és feina de l'alcaldia. En els dos anys que ja fa que comparteixo una feina i una altra s'ha demostrat que el municipi no té cap língul cap conseqüència negativa i, en canvi, s'ha vist afavorit per la major capacitat d'incidència en les grans decisions que afecten la comarca i Castellar. En aquest dos anys hem pogut desencallar projectes tan importants com la millora de recorregut i freqüències del transport interurbà, la implantació del transport urbà, portar l'aigua del Ter-Llobregat (que ens assegurarà no patir restriccions), l'inici del projecte de la ronda Oest (que ens permetrà connectar-nos amb l'autopista sense haver de passar pel nucli urbà de Sabadell) i, ara, poder debatre de tu a tu amb l'Autoritat del Transport Metropolità l'arribada del tren a mig termini a la nostra vila.

L'arranjament de la plaça Major i de Can Tolrà implicarà la coexistència de dos pols d'atracció. Creu que es podran complementar aquests sectors?

Una de les tasques que ens correspon com a Ajuntament és anticipar-nos a les necessitats futures i planificar urbanísticament per aconseguir que el municipi del futur sigui encara millor del que tenim ara. En aquest sentit, la remodelació de la pl. Major i de Can Tolrà evita la concentració d'equipaments i activitats de tot tipus en una sola zona i aposta perquè des de tots els punts del nucli urbà es pugui tenir accés a tot tipus d'activitats lúdiques i socioculturals.

L'aposta per portar el ferrocarril fins a Castellar desenterrarà vells debats a l'entorn de la conveniència de disposar de tren o no?

Creo que millorar el transport públic, especialment en relació amb l'àrea metropolitana, és una de les mesures, no l'única, que millora la qualitat de vida dels nostres ciutadans i afavoreix la mobilitat futura de les comarques que estan força poblades. Si ara estiguéssim als anys setanta, en què el planejament urbanístic era expansiu i afavoria la implantació desordenada de noves edificacions, la vinguda del tren tindria efectes molt negatius a Castellar. Però el planejament urbanístic d'avui restringeix el creixement i aposta per un municipi que preservei el seu valor més essencial: el 83% de sòl no urbanitzable.

Entretant, es podran millorar les comunicacions per carretera?

Una de les rondes de Sabadell, l'oest, que ens connectarà directament amb

«La remodelació de la pl. Major i de Can Tolrà evita la concentració d'equipaments i activitats de tot tipus en una sola zona».

l'autopista C-58 (l'antiga A-18), es començarà a construir ja aquest any i amb un termini d'un any pot ja evitar-se el pas obligat per Sabadell. De tota manera seguirem lluitant perquè es facin les dues rondes de circumval·lació que juntament amb el tren són la millor solució a mitjà termini.

Quins altres projectes són ara per ara una prioritat pel consistori?

N'hi ha molts, la major part dels quals estan inclosos en el pla d'inversions de tota la legislatura: la ronda de Llevant, que circumval·larà el trànsit en direcció a Santmonç; els habitatges públics de lloguer i de compra a preus assequibles; el darrer col·lector principal



«Tot i que hi ha qui diu que només se'm veu per televisió, segueixo atenent la queixa puntual d'un veí que em para pel carrer».

«Seguirem treballant en iniciatives com el TEB, per tal que col·lectius desfavorits pugin trobar el seu encaix a la societat».

del municipi que recollirà les aigües brutes de Sant Feliu i les urbanitzacions fins a portar-les fins a la depuradora; la recuperació del riu executant el Pla director realitzat conjuntament amb Sabadell i Barberà; l'ajut a l'Obra Social Benèfica per construir el nou edifici que permetrà tenir una unitat destinada a cobrir les necessitats dels malalts d'Alzheimer; el segon institut, l'ampliació del centre de serveis per a empreses... i tots aquells projectes que ja estan en marxa com són el parc de bombers, la plaça i l'equipament de Cal Calissó o el nou jutjat de pau de Ca l'Alberola.

L'activitat inversora també incidirà en els sectors més allunyats del nucli urbà?

En les reunions periòdiques que mantenim amb les associacions de veïns estem tractant inversions en equipaments i de millora d'enllumenat, clavegueram, paviments, voreres... Aconseguirem que a qualsevol punt de Castellar hi hagi la mateixa qualitat de serveis. A més, el fet que en poc temps puguem fer arribar el transport urbà a tots els nuclis permetrà també un accés fàcil als equipaments que necessàriament s'han de concentrar en el nucli urbà. En el cas de Sant Feliu, començarem l'arranjament de la plaça i dels carrers del nucli antic, acabarem la millora de l'enllumenat, arranjarem, per fi, el Centre Feliuenc i signarem el conveni per convertir el Casino en la zona esportiva pública dels veïnatges de Sant Feliu i El Raró.

L'estiu passat es va inaugurar el centre especial TEB Castellar. Hi ha pensades noves iniciatives en l'àmbit de l'atenció a les persones?

El treball que s'ha fet amb un col·lectiu d'alt risc d'exclusió social, com és el cas dels disminuïts psíquics, és el resultat d'una col·laboració efectiva entre l'Ajuntament, els mateixos familiars i la societat civil (amb la cooperativa TEB Castellar). Res no hagués estat possible sense una feina prèvia de diàleg i de comprensió mútua entre totes les parts. Seguirem treballant per aconseguir que d'altres col·lectius amb una situació similar puguin trobar l'encaix que els correspon en una societat sovint individualista que de vegades es preocupa molt més per altres qüestions.

I davant l'encariment de l'habitatge, quines mesures es poden prendre?

En l'actualitat estem construint a la plaça d'Europa 40 habitatges a un lloguer baix per a joves de Castellar i l'any vinent en començarem 40 més oberts a d'altres col·lectius, especialment els que tinguin més dificultats per accedir a l'habitatge. També hem tancat amb l'Institut Català del Sòl la promoció de nous habitatges al mateix Pla de la Bruguera per quan s'hagi acabat la promoció esmentada. En el futur aquesta promoció de sòl públic l'haurèm d'incrementar encara més ja que tenim la ferma voluntat de controlar el creixement i aconseguir que Castellar no deixi de ser Castellar.

L'atur ha deixat de ser un problema?

No, mentre no es pugui parlar de plena ocupació de la població activa. En qualsevol cas, els polígons industrials del municipi han contribuït decisivament a reduir les xifres d'atur fins a uns mínims històrics que ja fa temps que es mantenen a l'entorn de les 500 persones aturades. És important assenyalar-ho i més si tenim en compte que l'any 95, amb el tancament de la Fàbrica Nova, Castellar superava els mil aturats. No em cansaré mai de repetir que la situació hagués estat molt més dramàtica si l'Ajuntament, en conveni amb altres administracions, no hagués apostat en el seu moment per promoure nou sòl industrial. Amb aquella visió de futur, es va superar la històrica dependència d'una sola empresa.

Està d'acord amb els qui diuen que els serveis es cobreixen a un ritme més lent del que creix la població?

Pot ser que puntualment en algun cas sigui així. En general, però, en aquests darrers cinc anys la població de Castellar ha superat els dèficits històrics i s'ha situat en un nivell d'equipaments i de serveis que a molts altres municipis els agrairia tenir. En tot cas, estem treballant per millorar-ne el manteniment i la conservació.

Creu que la ciutadania té més veu ara gràcies als diferents mecanismes de participació?

«Apostar en el seu dia pels polígons industrials va permetre superar antigues dependències d'una sola empresa».

«L'experiència de govern d'aquests darrers dos anys ha demostrat que hi ha d'altres maneres de fer política, superant la dinàmica dels partits».

Amb el Debat 2000 que es va fer l'any 94 vam iniciar una línia d'escultar i fer participar la ciutadania que s'ha anat incrementant amb els anys. Cal recordar que vam ser pioners en presentar públicament els pressupostos i escoltar les propostes dels nostres vilatans. Ja amb la revisió del Pla general, l'experiència de participació ciutadana va ser prou reeixida. En aquests dos darrers anys ja no podem parlar d'iniciatives puntuals sinó que hem consolidat un marc estable en què els ciutadans poden dir la seva en tot allò que és del seu interès.

Alguns actes de violència al carrer han generat un clima d'inseguretat ciutadana, sobretot en horari nocturn. Considera que la situació és alarmant?

Aquest és un fet que ens preocupa i, per això, ja hem demanat a les administracions competents que incrementin la vigilància i la intervenció a Castellar. Per la nostra banda, la Policia Local col·laborarà amb tots els seus efectius perquè aquest només sigui un problema transitori i que ben aviat s'esvaeixi aquest sentiment d'inseguretat general per un tipus de delinqüència de baixa intensitat. D'altra banda crec que és important assenyalar que des de fa més de deu anys s'està treballant en matèria de prevenció des de diferents àrees de l'Ajuntament, la comunitat educativa i el teixit associatiu. Només així podem eradicar definitivament alguns comportaments incívics d'adolescents, sense haver de fer ús de la repressió. De tota manera, de la seguretat ciutadana, sóc partidari de parlar-ne poc i de treballar-hi molt.

Després de més de dos anys de legislatura, com valora la relació amb els altres grups municipals?

L'experiència de Castellar està demostrant que hi ha altres formes de fer política que la de l'enfrontament constant entre els partits. Crec que l'estabilitat dels governs municipals acaba revertint positivament en el ciutadà. I havent-ho fet amb una majoria absoluta demostra clarament que el que perseguim no és quedar bé amb els altres regidors sinó que la major part de la població se senti representada amb l'equip de govern i que els regidors puguin treballar d'una manera més concreta per millorar Castellar.



A banda de l'alcalde, Coronadas assumeix directament la cartera de Territori i Medi Ambient



Els portaveus analitzen la situació actual

Després del pas de l'equador de la legislatura, Castellà ha encetat un nou curs polític. CASA DE LA VILA ha realitzat un qüestionari entre els portaveus de tots els grups municipals per prendre el pols, a mode de termòmetre, a aquells aspectes més importants de la gestió del consistori. Aquestes són les preguntes que els hem formulat:

1. Després de dos anys de legislatura, quins aspectes més positius destacaria de la gestió del consistori?
2. Quines assignatures cal millorar?
3. Quin balanç fa de la relació amb els grups municipals que formen part de l'equip de govern?
4. I amb els de l'oposició?
5. Quines necessitats li agradaria que quedessin cobertes d'aquí al final de legislatura?

L'amplitud de l'equip de govern, la participació ciutadana i els serveis i equipaments posats en marxa són els aspectes més positius dels darrers dos anys, segons els portaveus.

Josep Aldomà (CIU)

1. Crec que l'amplitud de l'equip de govern i, per tant, de la ciutadania que hi és representada, ha comportat més riquesa, ha evitat discussions estèrils i ha permès incrementar l'eficàcia en la gestió dels serveis i competències municipals. Observo millores en totes les àrees d'actuació, sense excepció.

2. Cal millorar en totes. I d'aquí 10, 20 o 30 anys; sempre. Posaria l'accent en la coordinació de les diverses àrees, molt necessària atès el creixement del municipi. També en l'atenció al ciutadà, en què s'ha de donar més agilitat als tràmits i respostes a les peticions, queixes i problemes que són competència municipal. Crec que el Servei d'Atenció al Ciutadà ens ha posat en el bon camí.

3. En general la relació amb els companys del PSC i d'ERC ha estat molt positiva i conjuntament s'ha trobat la solució a tots els temes. En les coses que es fan pel municipi gairebé sempre hi ha unanimitat. Espero que quan s'apropin les properes eleccions no es diguin o es facin gaires tonteries.

4. La relació també ha estat positiva. Qualsevol persona que vol treballar per Castellà, sigui de l'equip de govern o de l'oposició, té coses per aportar. El problema sorgeix quan hom parla sense saber què diu o s'oposa a una proposta simplement perquè és un regidor d'un altre grup.

5. No hi caben en quatre raffles. Seleccio: acabar el primer bloc de pisos per a joves; l'inici del segon; connectar la xarxa d'aigua potable amb el sistema Ter i Horegal per garantir l'abastament; la ronda de Llevant; l'inici de les obres de la plaça Major, les obres d'ampliació de la residència d'avis i llars tutelades, la construcció del segon institut de secundària i les obres de la zona lúdico-cultural de la Torrà.

Pilar Llaquet (PSC)

1. La participació ciutadana mitjançant diferents fóruns, comissions i consells oberts per a tothom. La futura remodelació de la plaça Major, Cal Calissó, la Torrà, horts de l'Alemanys i l'acabament de la ronda de Llevant, que tot plegat contribuirà, no solament a tenir més espais verds i urbans, sinó també més dignes i de més qualitat. La nova escola de primària, Mestre Pla, i el projecte del nou IES que s'elaborarà aquest any. El treball que es portà a terme des del pla estratègic per definir el model de vila que volem. La remodelació de voreres i enllumenat públic. Altres serveis i infraestructures com: els habitatges de promoció

Els portaveus coincideixen a assenyalar que cal millorar l'atenció al ciutadà i la coordinació entre les diverses àrees.

pública per llogar, el TER (Taller Escola Barcelona), l'ampliació del transport públic, la deixalleria, el viver d'empreses, les rotundes...

2. Millorar sempre s'ha de millorar i tot es pot millorar. En general crec que s'ha de millorar la coordinació entre regidories, tècnics i treballadors; la comunicació entre ciutadans i ajuntament, pel que fa a la resposta ràpida de les seves instàncies, queixes o suggeriments; la sensibilització als ciutadans en el respecte a les zones públiques o la rapidesa en la resposta davant de zones públiques deteriorades. I si tingués una vareta màgica m'agradaria accelerar i finalitzar tot el que hem projectat pels quatre anys, i de manera eficaç.

3. Bona; agradable, satisfactòria i enriquitidora.

4. Correcta: amb més diàleg per part d'IC (Iniciativa de Catalunya) que del PP (Partit Popular).

5. Sincerament: per agrair-me totes.

Jordi Permanyer (ERC)

1. El pacte entre CIU, PSC i ERC ha permès un govern més plural i que els castellarencs es sentin més representats a l'hora de prendre decisions. S'estan posant les bases per una transformació més positiva per Castellà, s'impulsa més la inversió en equipaments i s'avança

cap a la millora de la participació ciutadana, els serveis a la persona i la sostenibilitat.

2. Integrament, s'ha de millorar en el debat, en la coordinació i en la planificació per tal donar un servei més eficient. S'ha de tenir més en compte l'opinió del ciutadà i s'ha de donar una resposta ràpida a les seves queixes i demandes. També cal millorar en el manteniment del municipi (places, carrers, neteja, etc.)

3. Positiva. Mica a mica tots plegats ens anem acostumant a parlar les coses abans, contraposar idees i aconseguir un consens que es bui per Castellà.

4. Amb el Josep Roldes d'Iniciativa, molt bona. Amb el PP la relació és dolenta, primer per l'actitud propònt que manté el seu regidor i segon per la diferència abismal de la nostra manera de pensar.

5. Donar una resposta millor i més àgil als problemes dels castellarencs i castellarenques. Planificar millor les actuacions als carrers, a les places, als equipaments, etc. Poder dur a terme l'ambiciós Pla d'inversions presentat per l'equip de govern. Tenir aprovat pels organismes pertinents l'arribada del tren a Castellà i la circumval·lació a Sabadell i poder-lo executar durant la propera legislatura.



El PP manté una actitud molt crítica envers l'equip de govern, mentre que el representant d'iniciativa demana que també es reconeguin les seves propostes.

Tots els grups, exceptuant el PP, coincideixen a assenyalar que les relacions entre partits són en general fluïdes i que això ajuda a crear un bon ambient de treball.

Julio César Pombo (PP)

Josep Rodés (IC-V)

1 i 2. Mitja legislatura amb molts entrebancs i errades per part del triequip de govern. Un municipi sense que ningú portés les regnes, raó per la qual el nostre municipi ha navegat sense rumb marcat prèviament. Dos anys marcats per la confusió, la falta de transparència i la poca eficàcia en la gestió, tot això, per donar un tomb i posar la tònica i el treball a un objectiu de lideratge personal i electoral.

3. La definició de l'escassa relació entre el govern i la nostra formació, única i vertebrada oposició ha estat de distància total i més accentuada, encara, per la falta de constància i responsabilitat d'un alcalde permanent. Relació que creiem que podia haver estat millor amb el treball i la preocupació d'un alcalde, que estigui disposat a engranar tots els pinyons d'aquest gran engranatge. Nosaltres l'oposició som un altre vessant d'aquest ventall mig obert que té molt que aportar en benefici de tots els veïns de Castellar del Vallès. En una paraula, una relació nul·la.

4. La relació amb l'altra possible cara de l'oposició, IC- Els Verds, ha estat cordial, però, alhora caracteritzada per la poca intensitat en el seu discurs i bisectrius polítiques, on nosaltres, els populars, poguéssim compartir amb força unida un argument comú com a oposició. En definitiva i en una paraula distant.

5. El Partit Popular proposa per als pròxims 22 mesos, més moderació, més suport a la gent gran, més transparència, més eficàcia en la gestió, més ajuts a la família, més progrés i, en definitiva, més benestar per garantir un futur comú en un camí de prioritats per tots els castellarencs. Tanmateix, treballar en un compromís de comunicació per millorar la ubicació, la competitivitat i la producció de les nostres empreses cap a l'exterior.

1. El balanç és positiu a pesar dels canvis que hi ha hagut. Estem contents perquè la nostra formació juntament amb ERC és l'única que no ha tingut moviments de regidors. Així i tot, s'han fet moltes coses, algunes ben fetes i d'altres no tant. Tot el que es fa és positiu però hi ha coses que es podrien millorar.

2. Reivindiquem que, a banda de les infraestructures noves, es tingui més en compte el fonament del poble, és a dir, el nucli antic. És difícil aconseguir tothom, però ens agradaria per exemple que en aquest sector hi arribés el mateix servei de minibus de què disposen les urbanitzacions. Hi ha hagut una manca de voluntat, perquè ho vaig demanar fa més d'un any. I no protesto per mi, sinó pel que em diu la gent, perquè treballa pel poble i el que em diu el poble és sagrat.

3. La relació és bona. Només demano que els grups municipals de l'equip de govern puguin treballar amb més independència i sense unes directrius prèviament marcades. També m'agradaria que es reconogués que el nostre grup també fa propostes i que tot i que d'entrada es rebutgen al cap d'uns mesos s'aproven.

4. La relació amb en Julio César Pombo és bona. És però una persona jove i cal orientar-la. Tenim maneres diferents d'enfocar l'oposició en moltes coses. Políticament ens podem barallar però com a membres del consistori tenim una bona relació com a companys. Si treballa realment per al poble, estarem d'acord en moltes coses. No estarem d'acord amb les coses que li dictin des del partit o des d'algun altre lloc.

5. Dubto que hi hagi cap necessitat que pugui quedar completament coberta. Perquè en molts casos estem parlant de coses que no es fan d'avui per demà i que necessiten d'un període d'incubació. Per a Ensenyament, fa falta un institut; per a viabilitat, el tren i una cametera, es poden millorar diferents aspectes del transport... i també hem de cuidar i mantenir millor tot el que ja tenim.



L'Ajuntament organitza noves trobades ludicoesportives

La Regidoria d'Esports, en col·laboració amb les associacions de pares i mares del municipi, organitzarà per tercer curs consecutiu noves trobades ludicoesportives obertes a tots els infants de Castellar. El projecte es planteja com un complement de les activitats extraescolars que en l'àmbit esportiu ja duen a terme els diferents centres de Castellar. Aquest curs, la Regidoria d'Esports ha previst una quinzena de trobades que com en edicions anteriors es faran al llarg de tot el curs en matinals de dissabte. En el calendari, s'hi han inclòs des d'excursions fins a activitats esportives en equipaments municipals, sense buscar però un ànim competitiu.

La Fi d'Estiu es consolida com a proposta lúdica per a infants

L'Ajuntament ha fet balanç del que van ser les activitats Fi d'Estiu, adreçades a infants de tres a dotze anys, i repartides en quatre grups d'edat.

En general, el balanç del que ha estat aquesta Fi d'Estiu ha estat positiu, i és que des del 3 al 7 de setembre es van registrar un total de 554 participants, 107 més que l'any anterior, dels quals la majoria es corresponen amb la franja d'entre els 7 als 8 anys.

Les activitats han estat molt diferents, des de Ludoteca i Jocs Esportius fins a maquillatge i llegendes. La propera proposta de casals de vacances arribarà amb vistes al període nadalenc.



Èxits de Jordi Castillo i Dani Pedrosa

L'esport individual de Castellar està d'enhorabona per partida doble. Dani Pedrosa, de només 16 anys, acumula ja dos pòdiums en el Mundial de Motociclisme de 125 cc. El castellarenc va ocupar la tercera posició als grans premis de Xest (València) i del Japó. Un altre castellarenc, Jordi Castillo (a la foto), s'ha classificat de forma brillant per als Mundials de Patinatge que tindran lloc al novembre a Florència. L'actual campió júnior d'Espanya d'aquest esport va aconseguir aquesta fita als darrers campionats europeus de Bari. Enhorabona!

En aquest apartat també destaquem la bona participació en dos esdeveniments organitzats recentment per entitats esportives: d'una banda, la Pujada i Baixada a Cadafalc, organitzada pel CAC, que enguany va reunir 150 participants malgrat la coincidència amb les festes de la Mercè de Barcelona. De l'altra, 138 parelles d'infants van cobrir el recorregut de la 41a Marxa Infantil de Regularitat de la CEC, entre Can Vinyals i Castellar.

La Vuelta va passar per Castellar

La cursa espanyola més important de ciclisme va passar per Castellar el passat dimarts, 18 de setembre, en el transcurs de la 10a etapa de l'edició 2001 entre Sabadell i La Molina. El pas dels ciclistes va generar molta expectació entre un nombrós públic que es va aplegar als costats de la carretera B-124.





L'audiència de Ràdio Castellar frega el miler d'oients habituals

Ràdio Castellar va presentar a finals de setembre els resultats d'un estudi d'audiència elaborat per l'empresa Demoscopia i que revela que l'emissora frega el miler d'oients habituals. Segons aquest estudi, la ràdio té prop de 300 oients diaris i més de 6.000 oients esporàdics. La mostra s'ha fet entre 600 enquestats castellarencs majors de 14 anys, i conclou que el magazín matinal La Drecera, el programa infantil Quin Cacao! i l'edició del migdia de l'Informatiu són els tres programes més escoltats de l'emissora.

L'estudi situa l'emissora local a la catorzena posició d'emissores més escoltades al municipi, en un rànquing d'una trentena d'emissores que lidera Catalunya Ràdio. Ràdio Castellar, però supera en audiència habitual a emissores com COM Ràdio, Ona Catalana, M-80 o RNE 5. Les dades també revelen que un de cada quatre oients habituals són de classe mitjana-alta i que són catalanoparlants.

Els oients han valorat l'emissora amb una puntuació d'un 6,6 en una escala de l'1 al 10, i opinen que el més positiu és l'oïenta d'informació local. En els aspectes més negatius l'oient considera que l'emissora hauria de fer una programació més variada, i encara amb més informació local. Pel que fa als programes valorats amb una puntuació més alta l'Informatiu del Vespre, Pianíssim o Renaixença assoteixen una qualificació del 7,7 per part dels oients habituals de l'emissora.

Una altra dada significativa és la que la referència a l'audiència de les retransmissions del Pio. Un 14,3 per cent dels enquestats han escoltat alguna vegada la sessió del consistori a través de la sintonia de l'emissora municipal.

L'estudi de Demoscopia és un dels primers d'aquestes característiques que porta a terme una emissora municipal de la comarca, i mostra que a Castellar, amb un 64,7% d'oients diaris, s'escolta la ràdio molt per damunt de la mitjana de l'Estat, segons l'última onada de l'Estudi General de Mitjans que la situa a l'entorn del 50%.



Ràdio Castellar emet des del guàrdia de la FM

DADES MÉS SIGNIFICATIVES

UNIVERS DE LA MOSTRA

POBLACIÓ ENQUESTADA: 606

PERSONES >= 14 ANYS

(EQUIVALENTS A 15.219 HABITANTS
SEGONS EL PADRÓ 2001)

NIVELL DE CONFIANÇA DEL 95,5%

ERROR DE MOSTREIG: +/- 4,1%

275 OIENTS DIARIS

2,8% DELS ENQUESTATS QUE VAN
ESCOLTAR LA RÀDIO EL DIA ANTERIOR
VAN ESCOLTAR RÀDIO CASTELLAR

852 OIENTS HABITUALS

EL 5,6% DELS ENQUESTATS VAN DIR
QUE ESCOLTEN HABITUALMENT
L'EMISSORA MUNICIPAL

6.479 OIENTS ESPORÀDICS

EL 44% DELS ENQUESTATS HAN ESCOLTAT
ALGUNA VEGADA RÀDIO CASTELLAR

El 64,7% de castellarencs escolten la ràdio diàriament, una dada molt superior a la mitjana estatal que es situa a l'entorn del 50% segons l'EGM.



Arrenca la programació 2001-2002

Aquesta nova temporada 2001-2002, la ràdio amplia la seva oferta d'informació esportiva amb la inclusió a la seva nova programació d'un espai d'esports el dimecres al vespre. Es tracta de El Marcador, un espai conduït per Joan Vall i tota la redacció d'esports que us ofereix els resultats i classificacions dels equips i esportistes castellarencs que han competit durant el cap de setmana. D'aquesta manera, i aprofitant la immediatesa de la ràdio, els amants de l'esport local no han d'esperar a dilluns per conèixer el resultat del seu equip.

A banda de la gran novetat, la nova temporada de ràdio continua apostant pels continguts locals, amb el magazín La Drecera ple de noves seccions i moltes entrevistes per seguir en profunditat l'actualitat local i aspectes més generals que fan referència al món del cinema, el teatre, l'ensenyament, l'opinió dels clients, la cuina, la música, i moltes altres seccions, sense oblidar el concurs que us ofereix la possibilitat de guanyar estades de cap de setmana en un hotel.

La informació local en forma de notícies la podeu seguir a les dues edicions de l'Informatiu, al migdia a les 13.30 hores i al vespre a les 20.00 hores. També us continuem oferint l'espai de La Tertúlla on es recullen de dimarts a dijous a partir de les 20.20 hores, les opinions dels ciutadans sobre els temes de l'actualitat que més ens afecten.

La programació de nit, es completa amb el veterà Estils, El Galliner, Parauls de Fum o Templets. L'oferta musical és extensa amb estils diversos com els que us oferim a la programació de nit, al migdia amb La Cara B i l'All Music, o els dissabtes amb les sarjanes a Renaixença.

La nova programació i l'estudi d'audiència van ser presentats el dia 28 de setembre passat a la Sala de Buxaca de l'Ateneu.

SARJANES DE PROGRAMES PER NÚMERO D'CLIENTS

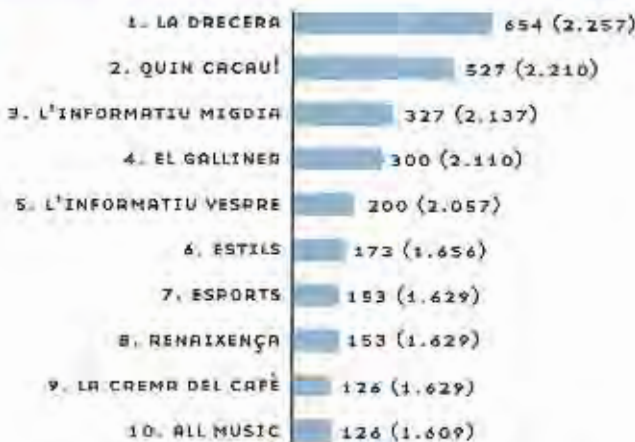

ORDRE PER RESPOSTA ESPONTÀNIA:
L'ENQUESTAT DIU ELL MATEIX
EL NOM DELS PROGRAMA QUE ESCOLTA.

ORDRE PER SUGGERIT (XIFRA ENTRE PARÈNTESI):
L'ENQUESTADOR LI DIU EL NOM DE CADA PROGRAMA
I L'ENQUESTAT RESPON SI L'ESCOLTA O NO.

SARJANES DE VALORACIÓ PER PROGRAMES (PUNT. 1 A 10)

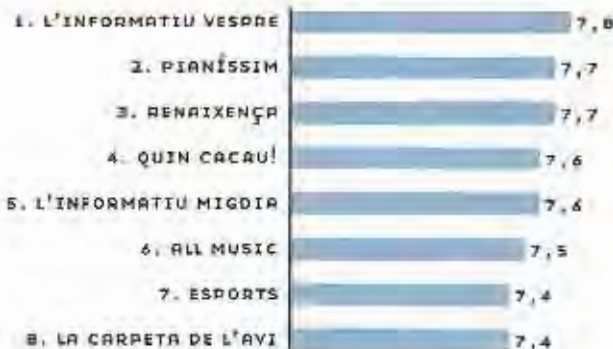

LA VALORACIÓ GLOBAL DE LA PROGRAMACIÓ
DE RÀDIO CASTELLANÉ ÉS DE 6,8



Castellar va viure la Festa Major més diversificada



La Festa Major del 2001, la més diversificada dels darrers anys, es va tancar amb uns resultats positius tot i que no es va superar el clima d'eufòria i participació assolits en l'edició 2000.

En un costat de la balança, el positiu, hi situem l'esforç participatiu d'entitats culturals i esportives, la diversitat de propostes teatrals, musicals i de lleure i la promoció de nous espais no habituals com la Pl. d'Europa i Can Carnet. S'ha potenciat, en definitiva una Festa Major al carrer, popular i pràcticament gratuïta. En aquest sentit, el cobrament d'entrades s'ha reduït en espais tancats per motius de seguretat.

Entre els aspectes negatius, l'organització assenyala que alguns dels actes simultanis que s'han programat s'adreçaven al mateix tipus de públic, cosa que s'intentarà evitar en properes edicions.

Una altra de les crítiques que s'ha fet sentir més en la darrera Festa Major ha vingut pel que fa a la qualitat d'algunes de les orquestres que han passat per la Nau. Davant d'això, la regidora de Lleure, Montse Gatell, assegura que es tracta

Joan Elias va guanyar la setzena edició del Ràpid Fotogràfic gràcies a una fotografia del hany d'esrama (a l'esquerra).

El segon premi va ser per una instantània dels jardins guarnits de l'Obra Social Benèfica, l'autor de la qual és Srafi Lupiola. Lluís Latome es va endur el tercer premi amb un retrat d'una estàtua humana.

d'un fet totalment casual, i que el bon nom d'una orquestra no sempre és sinònim de qualitat. Per això, a Castellar "es vol seguir apostant pels balls amb orquestres econòmicament més assequibles, i que habitualment també resulten ser de gran nivell" afgeix.

En aquest mateix sentit, des de la Regidoria de Cultura i Lleure es seguirà apostant per la diversitat d'actes, davant les veus que reclamen formacions musicals de fama reconeguda i d'un catxer econòmic molt elevat. I és que això "suposaria restriccions importants en el programa d'actes", afirma. Per tant, la política de diversitat es considera prou encertada, ja que "tothom, en menor o major mesura, ha pogut gaudir de la Festa Major".



Album de fotos de la Festa Major 2001

1. El Rei Negre begeix el porró. 2. La cursa popular va aplegar 210 participants. 3. Els més menuts s'ho van passar d'allò més bé a l'espai interactiu de l'IC. 4. Duesmequet va fer vibrar la plaça de Catalunya. 5. La pedalada va tornar a reunir als amants del ciclisme de muntanya. 6. Teatre de base i va tornar a Castellat per mostrar el seu nou model. 7. Concentració de costums a la plaça catalunya. 8. Les escòries de la Rambla van ser, per un dia, al Passeig de la pl. Major. 9. Una de les grans novetats esportives va ser la Patinada Popular, organitzada pel Club Hoquei Castellat.



La subhasta solidària va recaptar un milió en benefici de El Salvador

La Nau de la plaça Major va aplegar el passat 9 de setembre un dels actes més singulars de tota la Festa Major: la subhasta solidària en benefici dels damnificats pels greus terratrèmols que van sacsejar El Salvador a principis d'aquest any. La iniciativa, organitzada pel Consell municipal de Solidaritat i Cooperació es va tancar amb la recaptació d'un milió de pessetes.

Per la regidora d'aquest àmbit, Pilar Llaquet, "el balanç és positiu". Tot i així, Llaquet assenyala que "el Consell en farà una valoració definitiva, per veure també si aquesta fórmula de recaptació de fons es pot repetir o cal buscar altres iniciatives".

De l'import assolit en la subhasta, 975.000 pessetes corresponen pròpiament a la venda de 33 de les 40 obres que havien estat donades gratuïtament per una trentena d'artistes castellarons. Els diferents quadres, escultures i altres peces artístiques es van adquirir per imports d'entre 8.000 i 90.000 pessetes.

Els assistents també van poder contribuir al projecte mitjançant donacions que es podien dipositar en una urna situada a la mateixa Nau. Per aquest concepte es van recollir 75.000 pessetes.

Els diners recollits s'han destinat a un projecte impulsat per les ONG's Entrepobles i l'Associació d'Alesiatos de Guerra de El Salvador, que preveu la construcció de 34 habitatges per a alesiats de guerra que es van quedar sense llar a causa dels cismes que hi va haver els mesos de gener i febrer en aquest país centreamericà.

2n curs d'Història Local de Castellar del Vallès

1a sessió - 20 de novembre

21 de novembre: Història i arqueologia de Castellar del Vallès: De la prehistòria als primers documents, a cura de Joan Miquel Coll i Josep Anton Molins.

2a sessió - 27 de novembre

Francesc Cambras, un barbeuge de Castellar del Vallès al RL Mühlhausen, a cura de David Serrano.

3a sessió - 4 de desembre

Castellar del Vallès, un espai d'altzació en els processos migratoris de la segona meitat del segle XX: a cura d'un col·lectiu d'historiadors locals.

Horaris i inscripcions: Totes les sessions tindran lloc a Cal Botafors i començaràn a les 19.30 h. Les inscripcions es poden realitzar al punt d'informació (Major, 74, de dilluns a divendres, de 17 a 20 h, tel. 93 714 34 77).

Organitzen: Regidoria de Cultura i Artsa Municipal

Avís de cobrament Oficina de recaptació

Impost sobre activitats econòmiques - Escombranes
Guats - Tassa de sementin - Rústica

Dies de cobrament (període voluntari):
fins al 15 de novembre del 2001

Horari:

Oficines municipals, de dilluns a dissabtes, de 9 a 13 h

Campanya de vacunació antigripal

Seguint les disposicions del Departament de Sanitat, a partir del proper dia 15 d'octubre el Centre d'Atenció Primària (CAP) administrarà la vacuna contra la grip a tot hom que ho sol·liciti. La campanya contra la grip es portarà a terme entre altres fins al 30 de novembre. És a dir, s'ha retardat una mica respecte amb l'objectiu d'incrementar l'efectivitat de la vacuna.

Els noms de lloc i la seva ortografia (II)

En el CASA DE LA VILA de maig del 2001 vam parlar dels noms de lloc i de la seva forma oficial, i de com s'havia de fer casar els noms tradicionals dels llocs i la normativa ortogràfica vigent. Vam veure aquest criteri exemplificat amb el topònim (nom de lloc) Can Cadafalç.

Els topònims sovint tenen dues parts: una que és un genèric (riu, puig, torrent...) i una altra que funciona com un nom propi (Ripoll, Castelló...).

Pel que fa a les majúscules i a les minúscules s'ha de recordar que la part genèrica en principi s'escriu amb minúscula inicial i que només porta majúscula la lletra inicial dels noms i els adjectius de la part del nom propi. Per exemple *el torrent Castelló* o *el puig de la Creu*.

Els topònims són identificadors del territori i cadascú se'ls sent molt seus. Per això els processos de fixació de topònims oficials han de ser molt respectuosos amb els noms tradicionals però al mateix temps han de respectar la normativa ortogràfica.

Parlem de més topònims concrets d'aquí Castellar que són problemàtics i que podem veure escrits de moltes maneres diferents: parlem per exemple de la *solella del Casidor*.

És *solella* o *soleia*? Aquí a Castellar i a la seva contornada tots diem *la soleia del Casidor*. Però com hem dit abans el topònim té la part genèrica (que té un significat) i la part de nom propi. Si busquem *soleia* al diccionari veurem que no hi és. En canvi sí que hi ha *solell* i s'accepta per tant *solella*. *Solell* o *solella* significa 'lloc on toca el sol'. I per què els castellerencs i la gent dels voltants diem *soleia*? Doncs diem *soleia* perquè el Vallès és una zona leïsta que pronuncia moltes -LL- com una -Y-, per exemple segur que sentireu dir *trebayar*. El leïsmo és un fenomen fonètic que no es considera propi dels registres cultes de la llengua, sense que això tingui cap connotació de menyspreu, en registres col·loquials és una pronúncia ben bona. Però de la mateixa manera que ens sorprendria sentir els locutors de TV3 dir *trebayar* tampoc seria correcte que algú que diu *trebayar* després ho escrivís per exemple en una notícia d'un diari. Doncs el mateix passa amb *solella*. S'ha d'escriure *solella* i si algú en una situació adequada al col·loquial diu *soleia* doncs no passa res.



Castellar serà la seu del 1r Congrés sobre la Deportació

Castellar acollirà el proper 12 de gener de 2002 el 1r Congrés sobre l'Exili, l'Internament i la Deportació dels Republicans espanyols en el període 1939-1945, tot un esdeveniment que organitzaran la Regidoria de Cultura, l'Ajuntament Municipal, el Grup de Recerca sobre l'Època Franquista (GREF) de la UAB i la Fundació Carles Pi i Sunyer.

La convocatòria suposa la culminació de la nostra vila com a centre d'investigació del tema dels deportats espanyols. Una temàtica que el febrer de 1999 ja va ser molts també a Castellar d'un primer encontre en forma d'assalt d'especialistes de la matèria.

L'acte s'articulava en dos grans àmbits: un, basat en la vessant històrica i l'altre, en la literatura i el testimoniatge dels republicans espanyols que van ser als camps nazis.

A més de l'exposició de ponències, la presentació de comunicacions i l'edició dels materials, està previst el lliurament de publicacions i la consulta de dades informatitzades i d'Internet sobre la deportació.

Les ponències seran a cura d'especialistes de les universitats de Barcelona, Autònoma, de Girona i de Perpinyà i la relació a cura d'investigadors del fons sobre la Deportació 1939-1945.



Cinc propostes conformen la temporada de tardor

La Regidoria de Cultura ja té a punt la seva nova programació per a la temporada 2001-2002. Una programació que compleix com cada any dos importants objectius: per una banda, ser cada vegada més diversos i, per l'altra, ser més extensa. D'aquesta manera, es pretén que des del mes d'octubre cada cop siguin més els castellarencs i les castellarenques que trobin un espai i una proposta que els pugui ser atractiu i, d'aquesta manera, fer-la més viva i oberta.



Els populars Jordi Joan i Jordi Sánchez, hiperconeguts per la sèrie *Piars brut* de TV3, enceten la temporada de tardor de l'Auditori Municipal Miquel Puig.

L'arribada de la tardor porta a Castellà la inauguració de les temporades de les activitats lúdiques i culturals, algunes de les quals són ja un clàssic.

A les programacions ja conegudes, enguany s'hi afegeix una novetat, encetada conjuntament amb la Fundació de la Caixa de Sabadell. Es tracta de les trobades titulades De Llegir i d'Escriure, una proposta en la qual autors del nostre país vindran a parlar de la seva obra literària i a llegir-nos-la. L'octubre ens portarà a més el lliurament de premis del Certàmen Literari Joan Arús i la inauguració de la Biblioteca Antoni Tort.

Però que ja al XVII Cicle de Teatre Música i Dansa de l'Auditori, els espectadors podran adquirir, com a novetat, un abonament per a cinc espectacles o un per a tres. I a més la setmana de l'espectacle, es podran fer reserves per telèfon. Segons la regidora de Cultura i Lleure, Montse Garel, "s'espera que tant la programació com les modalitats d'adquisició d'entrades signifiquin un nou pas endavant en aquest camí conjunt cap a un municipi amb més i millors serveis".

Escriptors catalans de renom vindran a llegir la seva obra literària en el marc d'una iniciativa anomenada De Llegir i d'Escriure, coorganitzada amb la Fundació Caixa de Sabadell.

17è Cicle de Teatre, Música i Dansa

La temporada de tardor de l'Auditori s'inicia amb un plat fort: *Excuses!* de Krämpack (28/10), amb text i interpretació dels televisius Joel Joan i Jordi Sànchez. No hi faltaran altres propostes interessants com la soprintent catalana Pepa Plano, i el seu *Glubietta* (11/11) o el teatre més amicat amb *Novecento, el pianista de l'ocnà* (15/11), amb Jordi Bosch i Agustí Fernández. Pel que fa a la música, podrem assaborir els mestres Falla i Rodrigo amb l'Orquestra de Cambra de l'Empordà (21/11) i els valsos de Strauss per Reis, a càrrec de la Simfònica de St. Lluçà.

8è Cicle de l'Ateneu

Una programació per a una sala més petita i per a un públic amant del teatre de petit format. Sempre amb ganes d'acollir les obres de casa. Per això s'estrena la temporada amb *Beru*, una producció de l'ETC (del 19/10 al 4/11). Aquells que siguem amants dels titelles i de la ruïna teniu una oportunitat d'or amb *leia Monor i Nym* (17/11), l'humor negre i personatges grisos els trobareu a *Inul* de la Companyia Martí-Atanasiu (1/12). I una cita amb el gran Pàbru Neruda de la mà de Fermí Reixach (27/12).

Jazz a la Nau cada segon divendres de mes

Es consolida una estrena de l'any passat que no és dirigida al gran públic, sinó als amants de l'estil. Uns seguidors d'allò més lleials que van tenir la primera cita amb Rambla 177 Quintet; al novembre, amb Errol Worski i Elizabet Raspall, i al desembre, amb una formació que ja ha demostrat la seva qualitat a la Festa Major, la castellarenca Ikarus.

L'Hora Golfa del Conte

Si els més petits tenen una Hora del Conte, per què no la poden tenir els més grans? La temporada passada es va posar fi a aquest grupe-grúcies a l'ETC i a la Biblioteca. I va ser, sens dubte, (una de les iniciatives amb més èxit de l'any. Amb sessió un divendres al mes, a les 22 hores, al Bar L'Harmoni, i sense pagar entrada. Ara la iniciativa es repeleix. Per començar, la proposta ve del genial i farràsuc Pere Calders (26/10). El mes següent serà el torn d'autors sud-americans i el seu realisme màgic. La proposta s'acabarà al desembre amb contes de Mario Benedetti.

De Llegir i d'Escriure

Aquesta és la novetat de la temporada cultural que ara comença. Ints aquells que vulguen tenir un dimecres al mes, a l'Ateneu, una cita amb escriptors del nostre país per parlar, com no, de llibres. Per començar, el 24 d'octubre, un autor jove i amb companya: Jordi Coca. Al novembre s'imposa la veterania de Folli Formosa. I pel desembre, la mallorquina M. Antònia Oliver. Una iniciativa organitzada conjuntament per la Regidoria de Cultura i la Fundació Caixa de Sabadell.



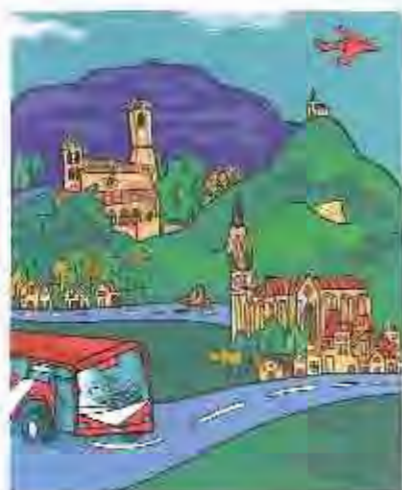

Emotiva celebració del 13è Festival de Bandes, en memòria de José Martínez

El passat diumenge, 16 de setembre, es va celebrar el 13è Festival de Bandes i Majorets de Castellar. Un total de set bandes d'arreu de l'Estat espanyol van participar d'aquesta tradicional trobada, que va consistir en un recorregut per diferents carrers del municipi. Finalment, els participants es van concentrar al Pavelló Joaquim Blume, on es va fer un minut de silenci i es va procedir a la lectura d'un poema en memòria del qui fou president de l'entitat i regidor de l'Ajuntament, José Martínez.

Poca incidència del Dia sense Cotxes

Castellar es va adherir el passat 27 de setembre a la jornada del Dia Europeu sense Cotxes. Com l'any passat, el consistori va impulsar la campanya del 2x1 per atavirar l'ús del transport col·lectiu. En total es van regalar 400 billets d'autobús. De tota manera, la mateixa Regidoria de Medi Ambient va valorar la jornada com la pitjor des que es fa aquest acte simbòlic ara fa tres anys. En aquest sentit, la coincidència en dia festiu i la pluja no van ajudar a prescindir del cotxe, ni que només fos per un dia.

La Castanyada també se celebra al Racó

L'Associació de Veïns d'aquesta urbanització ha organitzat un seguit d'activitats per al dia 1 de novembre. El programa d'actes s'iniciarà a les 16.30 hores, a la plaça del Munt, amb una cercavila amenitzada pels Ministrils del Raval que recorrerà els carrers de la urbanització fins arribar a "l'Ermita", seu social de l'entitat. En aquest espai es farà una castanyada oberta a tothom i, a continuació, el grup de Sant Feliu Nits Teatre representarà l'obra *El bon doctor*, de Neil Simon. Tots els actes seran gratuïts.

L'ASAC celebra els 25 anys d'activitat continuada

L'entitat commemorarà el proper mes de novembre el 25è aniversari de sardanes continuades a Castellar del Vallès. Els actes de celebració s'iniciaran el dissabte, 3 de novembre, a les 18 hores, amb una ballada a càrrec de la Cobla Els Montgrins a la plaça Major. L'orquestra d'aquesta mateixa formació oferirà a les 20 hores, un concert de festa i gran ball a la Nau de la plaça Major. Les localitats i lloges anticipades per aquest darrer acte es podran adquirir del 29 al 31 d'octubre, a l'Ateneu. L'endemà diumenge, la Cobla Jovenívola actuarà per partida doble: a les 19 hores, a l'era d'en Petasques, i a les 18.30 hores a la Nau de la plaça Major.

La Carpeta de l'Avi, l'espai d'informació per a la gent gran

El programa de ràdio del Casal d'Avi's ha reprès aquest octubre les seves emissions. *La Carpeta de l'Avi* s'omet tots els divendres, de 10 a 11 del matí, a Ràdio Castellà, i inclou les novetats del casal, concursos, receptes de cuina, poesia, etc. Les activitats de la gent gran també continuen aquesta tardor: el dia 19 d'octubre, a les 11 del matí, es va fer una xerrada sobre l'euro. Per al dia 27 d'aquest mes també hi ha programada una excursió de promoció a la Costa Brava. L'excursió del mes de novembre serà a Sitjuna i Alcover. A més, també se'n farà una altra de tres dies a Andorra (del 16 al 18 de novembre).

L'ACC organitza una nova fira comercial

Després de l'èxit de la Fira d'Estiu, l'Associació de Comerciants de Castellà ha preparat per als dies 27 i 28 d'octubre una nova fira de promoció del comerç tradicional associat a les naus de la placa Major. La mostra inclourà un apartat específic per a cotxes i motos i obrirà el dissabte, de 17 a 20 hores i el diumenge, de 10 a 14 hores i de 17 a 20 hores. En aquest horari, es realitzaran diverses xerrades i activitats lúdiques.

Els castellarencs ja podem renovar el DNI sense moure'ns de casa

Més de 140 castellarencs van iniciar, els passats dies 26 i 27 de setembre, els tràmits de renovació del DNI, aprofitant la visita al nostre municipi d'una unitat de la Policia Nacional. Davant d'aquest èxit, es va obrir una segona llista amb vista ja als dies 17 i 18 d'octubre. A més, aquestes jornades de renovació es repetiran en funció de la demanda ciutadana. Tots els ciutadans que hi estiguin interessats poden dirigir-se a les oficines del Servei d'Atenció Ciutadana (Passeig Tàrra, 1, tel. 93 714 40 40).

Homenatge a Francesc Comellas

Unes 200 persones van omplir el passat 6 d'octubre la sala de Plens per recordar el desaparegut Francesc Comellas, castellarenc que va estar deportat cinc anys en un camp nazi. L'acte va comptar amb la participació entre d'altres de Jordi Riera, delegat espanyol del comitè internacional del KL Mauthausen; David Serrano, filòleg autor del llibre *Un català a Mauthausen. El testimoni de Francesc Comellas*, i Ernest Gallart, historiador. A més, en representació del consistori, el regidor Josep Aldomà va fer entrega d'una placa commemorativa a la germana de Francesc Comellas, Dolores Comellas. Durant l'acte, es va signar la donació de diversos documents que aquest castellarenc guardava a la seva residència austríaca, que passen a formar part del fons de l'Arxiu Municipal.





UNA EXPERIÈNCIA DE PARTICIPACIÓ CIUTADANA: LA PL. MAJOR

Grup Municipal de Convergència i Unió

A finals del mes de juliol es va adjudicar la redacció del Pla especial de la plaça Major. Aquesta adjudicació és el final d'una etapa molt important per a la consolidació d'un dels projectes més grans i decisius per a Castellà. Aquest procés s'ha basat bàsicament en la participació ciutadana i ha permès que tothom pogués opinar i valorar un dels projectes cabdals per al futur de la nostra vila.

Al començament de l'actual legislatura s'iniciaren diferents contactes amb entitats i associacions de Castellà per recollir les opinions sobre el futur de la plaça Major i de la seva remodelació. A partir d'aquí, el consistori fixà les condicions prèvies per convocar un concurs per a definir l'ampliació d'aquest espai tan cèntric. Es van seleccionar sis equips redactors, els quals van presentar les seves propostes. Finalment, després d'escollir en diverses ocasions la comissió ciutadana oberta, i del recull de les enquestes adreçades a tots els participants, el tribunal qualificador va escollir la proposta guanyadora. El tribunal tingué en compte les valoracions i esmenes de les enquestes. Així doncs, el projecte seleccionat s'ajusta amb la proposta més ben valorada pels ciutadans.

D'aquí a mig any, tindrem al nostre abast el document que concretarà les diferents propostes i que conformaran el pla especial de la plaça Major. Creiem que a partir d'aquest moment, tan important, i amb la implicació directa de tants ciutadans que han participat, esperem aconseguir que l'obra que s'executarà coincideixi amb el que el ciutadà esperava d'aquest projecte, i de la remodelació d'aquest espai tan cèntric. El punt de vista del ciutadà, i el seu grau de satisfacció, al final del procés d'execució, són, en definitiva, el veritable propòsit que el consistori s'ha marcat des del començament.

L'impacte final d'aquest projecte, no serà només un conjunt d'edificis o un disseny arquitectònic de la plaça, sinó una dinàmica de centre i interrelació de persones i activitats.

La mobilitat del trànsit, els aparcaments soterrats a canvi d'obtenir més metres de plaça, el comerç al detall, l'aposta per un nou mercat, com a comerç de producte fresc i tracte personalitzat. El comerç de productes envasats (supermercat) dins del mateix mercat i connectat amb el pàrquing soterrat, l'espai lúdic i la proposta de remodelació de les instal·lacions culturals obertes a la plaça. Tots aquests i altres elements configuren la plaça. A partir d'ara s'hauran de concretar amb els diferents sectors de la ciutadania més afectada, per tal d'aconseguir no tan sols una plaça, sinó un espai decisiu per revitalitzar el nucli antic i dinamitzar les activitats comercials, socials, culturals i lúdiques de tot el municipi.



PER UN LLEURE SOSTENIBLE NO CONSUMISTA

Grup Municipal d'ERC i la República de Catalunya

Avançar cap a la sostenibilitat en la nostra societat consumista vol dir promoure un canvi d'hàbits dels ciutadans, que té en el lleure un camp ple d'oportunitats a Castellà, a mesura que es vagin fent realitat les inversions previstes aquesta legislatura, algunes de les quals s'acabaran en la propera.

Properament inaugurarem la reforma de la Biblioteca Antoni Tort, que és un equipament cultural i de lleure, que ha ampliat espais i serveis. Un equipament de primera màgrat que continuem sense arrodonir les inversions, d'entreba constatem deficiències en aïllament a les finestres, que tenen l'únic obric d'un sol vidre.

Les noves zones verdes que guanyarem a Castellà seran una realitat propera, que volem dotades d'espais i elements dinamitzadors per a totes les edats, diversificant les oportunitats de passeig, relax, jocs, trobada, cultura, també amb actuacions puntuals a les zones verdes existents i als patis de les escoles.

L'acabament de l'amanjament de les antigues instal·lacions poliesportives de les piscines descobertes, de l'Airesol i les properes del Casino Sant Felu, fem un ús de piscines públiques tant a l'estiu com a l'hivern, que demana una solució urgent, a més de la necessitat de recuperar vells espais emblemàtics que no havíem d'haver deixat perdre.

La recuperació i impulsió de l'Ateneu com a centre aglutinador, partint de les activitats culturals de les entitats; un punt d'atracció que fomenti un elevat ús social i que alhora estimuli noves iniciatives.

L'àrea de lleure i natura de les Arenes, amb zona de pícnic amb barbacoes, itineraris de natura aquí i també repartits per tots els nostres entorns... La recuperació del riu Ripoll com a zona de lleure i natura i la unió del parc de Colobres amb el torrent de la Tosca (sota Can Pagès), millorant un caminet de passeig.

La conservació i foment de les zones d'horta familiar, la potenciació de l'esport de formació, lleure i manteniment, la col·laboració amb les entitats culturals i d'activitats tradicionals...

La zona lúdica de la nau de la fàbrica Toldrà, amb algunes activitats de lleure, més consumista (cinema, espais de música amb diferents ambients, restauració...), però que alhora responen a criteris de sostenibilitat, al reduir la mobilitat obligatòria cap a altres poblacions, per la manca d'unes activitats totalment necessàries a la nostra vila.

Hem de tenir com objectiu la màxima diversificació, exceptuant algunes activitats poc recomanables per al medi ambient o per les molèsties que ocasionen als veïns, alhora millorarem la vida social i reduïrem la mobilitat, també en el lleure, fent-lo més sostenible.



FESTA MAJOR o1?

Grup Municipal del Partit Popular

Una vegada més la Festa Major ens situa en el retorn de les vacances i a la vida quotidiana. Una festa que ens dona ànims per començar un nou curs escolar. Una Festa Major en la qual cada vegada hi ha més activitats, gairebé com aquest any. Malgrat això, també es cert que es van perdent actes i activitats molt tradicionals de la nostra vila, per exemple: els carrers engalanats, tan tradicionals i que enlluernaven la nostra vila i que motivaven a la gent a passejar pels nostres carrers, i com no, inspirava l'associacionisme entre tots aquells veïns castellarencs que il·lusionats treballaven en aquestes obres d'art mífiques del nostre municipi durant tants d'anys. Totes aquelles activitats esportives que s'organitzaven amb unes grans dosis d'impuls, projecció i nacionalitat termes que aquest Ajuntament desconeix. Fent memòria podem recordar aquella pedaleada infantil gratuïta que es ens endinsava dins d'un bon ambient familiar, el concurs de pelanca, les 24 hores de cinema, i fins i tot, la tradicional orquestra, l'Orquestra Moravella, a la qual ja estàvem acostumats i ens la canviem per un simple duet. Malgrat això, tots els castellarencs confiaven en la nostra Festa Major, encara que coincidia amb la Festa Major de Sabadell, cosa que des de la nostra formació veiem un greu error i que no s'ha defensat gens ni mica. Aquesta confiança, creiem, s'ha trencat amb la celebració del tancament de la Festa Major marcar per un castell de tocs ridícul, rígid, minimitzat i poc original, acostumat a un gran acomiadament amb els típics i coneguts tocs d'artifici de Castellar del Vallès. Com diem moltes activitats, però amb molt poca participació ciutadana. Activitats referides només a exposicions i exhibicions, també s'han realitzat obres de teatre, potser el millor punt de la Festa Major, però això sí, sempre abans passant per taquilla, i fins i tot, es pagava les cent ridícules pessetes del viatge en el trençinc, preu, que creiem, que un cop l'any pot assumir el nostre Ajuntament. En definitiva una Festa Major marcada per la carència de participació ciutadana, potser per la falta de suport moral, suport econòmic i de seguiment des de l'Ajuntament. Una Festa Major organitzada paral·lelament a l'opinió i a les tendències dels castellarencs i castellarenques, organitzada amb l'egoisme i l'hipocresia que caracteritzen l'actual trièngul de govern que no sap coordinar-se per tal d'oferir-nos a tots nosaltres, els ciutadans, una festa major digna i que no ens demostrin una vegada més la falta d'interès i preocupació que ressegueix la línia d'actuació de l'actual equip de govern. Des del Partit Popular creiem que l'Ajuntament ha de mostrar públicament les seves respectuoses gràcies a tots els castellarencs i castellarenques per ésser tan educats i no criticar d'una manera contundent el que encapçalàvem com a títol una Festa Major dolenta i que cada cop va perdent imatge, prestigi i participació.



PER UNA FESTA MAJOR COMPLETAMENT POPULAR

Grup Municipal Socialista

La Festa Major arriba a Castellar al setembre, quan l'estiu ja s'araba, tots femem de vacances i reprenem la rutina de cada dia. Just el segon cap de setmana de setembre, quan tot això es converteix en una evidència, la Festa Major ens recorda que el temps passa inexorablement i que, com cada any, toca celebrar el fet de viure Castellar.

Cada cop més i més actes de la programació de la Festa Major poden ser acompanyats de l'adjectiu qualificatiu de "populars". I és que si alguna cosa ha de ser una Festa Major és popular, on tot el poble es senti convidat a participar activament de tots els actes i no sigui exclos per cap tipus de raó, sigui del tipus que sigui. De fet, la major part d'actes de Festa Major reivindiquen la diversitat de què avui en dia la pràctica totalitat de societats occidentals participen. L'edició d'enguany ha estat sensible programant concerts de tot tipus d'estils, des de jazz, passant per la rumba, els ritmes cubans, els africans, el rock...

Des del nostre grup hem observat la tendència que en les passades festes majors ja s'anava anunciant, és a dir, que s'està optant des del consistori per un nou model de Festa Major. I així ho celebrem. Com tantes i tantes transformacions s'han esdevingut en aquest país, com la instauració del règim imperfecte de la democràcia, la nostra Festa Major també s'ha democratitzat tot i que de manera, com no, imperfecta.

Encara avui existeixen en la nostra Festa Major actes que s'han de pagar. Com si per poder gaudir de la Festa Major ens haguéssim de gratar la butxaca, ja sigui per anar a ballar, assistir al teatre o pedatejar. Se'ns podrà acusar de què estem fent demagogia, ja que no resulta gens excepcional disposar de mil pessetes. Diríem més, quan s'ha vist anar al teatre per un preu tan módic com és el de mil pessetes? Mai. L'inconvenient que hi veiem és el de fer pagar, ni que siguin mil pessetes, pel fet de participar en un acte programat dins de la Festa Major. Que l'entrada resti prohibida a qualsevol persona que no estigui disposada, per una raó o altra (per més o menys justificada que aquesta estigui, no entrarem en consideracions), a gastar aquestes mil pessetes de no res, sembla reproduir un model de relacions socials que, en el nostre optimisme, donàvem per abolit. Tot i que sigui residualment, no tothom ha tingut accés a la Festa Major.

I que consti que de cap de les maneres critiquem els actes en si mateixos, ni molt menys la bona voluntat dels organitzadors. Des d'aquí aprofitem per felicitar els organitzadors i, com no, a emplaçar-los per a properes edicions. Però si us plau, per festa Major sense pagar. Siguem populars de veritat.



EL PUNT

TOTA LA INFORMACIÓ I ASSESSORAMENT ACADÈMIC QUE NECESITES:
 MÒDULS PROFESSIONALS- CICLES FORMATIUS
 PROVES D'ACCÉS ALS CICLES FORMATIUS
 PROVES D'ACCÉS DE MAJORS DE 25 ANYS
 CURSOS NO REGLATS (FORA DE L'ÀMBIT ACADÈMIC) ACADÈMIES
 HOMOLOGADES...
 APOECES D'INTERNET D'ARREU DEL MÓN
 CONSULTA D'INTERNET ° HORA GRATUÏTA

AVANÇ DE PROGRAMACIÓ OCTUBRE Ú 1
 CONCERT GRUPS LOCALS, ANIMA'T' A PARTICIPAR-HI ...
 COMPTEN AMB TU?
 VINE A COMENTAR-HO A EL PUNT
 TENS INICIATIVES?, GANES DE FER COSES ESPECIALS?
 COMPTA AMB NOSALTRES PER MONTAR-LES A TERME!!!

T'HA RECORDAT LA FESTA MAJOR 2001?
 FALTEN MÉS ACTES JOVES DURANT
 L'ANY?
 VINE A DONAR-NOS LA TEVA OPINIÓ.
 PERQUÈ TU ETS EL PRIMER QUE HAS
 D'ESTAR-HI D'ACORD.
 PERQUÈ HA DE SER DEL TEU GUST.
 PERQUÈ SENSE TU NO VALDRIA LA PENYA
 RES.
 DENSA-HO I VINE!! COMPTEN AMB TU!!

ESPAI JOVE



**BEQUES I AJUTS
 A CATALUNYA, RESTA DE
 L'ESTAT I A L'ESTRANGER
 ADRECES D'INTERNET, LES
 MÉS IMPRESCINDIBLES**

1) **QUANDE' LES CALS APLICAR-TE
 PER APLICAR-TE.**

2) **LA COMISSIÓ DEL 2001
 PRODUÏTS FINANCIS QUE
 S'APROFITEN DE LA LLI
 RESERVADA DE CATALUNYA. EL
 PRESIDENT D'ESTADIS. EL
 CODI DE DIRECCIONALS
 I ACTIVITATS DE L'AMBA
 IMPRESA I IMPRESA.**

3) **UNA COPPIA DE
 BROTZARDIANT HAN CONSTATAT
 UNA CIRCUMSTÀNCIA QUE HA
 NIVEL·LATS EN EL LLIBRE,
 AVALUAT QUE DONT DE
 L'ESTRANGER ESTAN SERVINT EL
 COME I ACHERRELLI AHA LES
 PRODUÏDES QUE HA FAN
 CATALUNYA DE CATALUNYA.**

4) **LA COMISSIÓ DEL 2001
 HA FAN TOTS ELS COME
 QUE EL PORTADANT A FAN EL
 CODI I HAHA LESSES PER A
 PRODUÏTES HAHA CATALUNYA.
 HA CATALUNYA DE CATALUNYA.**



NOVA ETAPA DEL "SEX D'ENVY" LA TARDOR DE JOVES A CASTELLAR DEL VALLES
 TENS DE SALUT QUE T'INTERESSA: ORGANODEPENDÈNCIES, AUTOCONCIÈNCIA,
 RELACIÓ AMB ALS ALTRES, SIDA, ÚS DEL PRESERVATIU...
 REALITZEM TALLERS SOBRE SALUT EN QUE POTS PARTICIPAR-HI, DEMANA
 INFORMACIÓ O CONSULTA DIRECTAMENT A:
 MATEJÓ DEMANANT PER L'ASSUMPTA ALIVA I/O PER LA AIDÒNIA MÓDULS AL CDR
 (AMBULATORI) 93 747 43 43
 TARDOR DE 17 A 20 H. A EL PUNT D' MAJOR, 74, 136, 93 744 24 27
 O SIQUEL QUE VOLS INFORMAR-TE DEL "SEX D'ENVY" I T'ATENDIRAN DIRECTAMENT.

AGENDA

2008
OCTUBRE

- 17** **VIII CICLE DE TEATRE**
BENT
A càrrec de l'ETC
Lloc: Ateneu, Sala de Petit Format
Organitza: Ajuntament / ETC
- 20** **L'HORA DEL CONTE**
A càrrec de Carme Serra
Lloc: Sala Infantil de la Biblioteca
Organitza: Ajuntament
- 21** **CERTAMEN LITERARI JOAN RIBÓ**
LLITURAMENT DELS PREMIS - PRESENTACIÓ
DEL LIBRE SOBRE SEBASTIÀ SALLENÇ
Lloc: Auditori Municipal
Organitza: Ajuntament
- VIII CICLE DE TEATRE**
BENT
A càrrec de l'ETC
Lloc: Ateneu, Sala de Petit Format
Organitzen: Ajuntament / ETC
- 23** **IN GAIA DE CASTELLÓ**
A benefici de la Fundació V. Ferrer
Lloc: Pavelló de Puigverd
Mati: 10.30 h - Tarda: 17.00 h
Organitza: AV de Can Carner
- SAL**
A càrrec d'ESQUITX
Lloc: Nau-1
Organitza: Ajuntament
- VIII CICLE DE TEATRE**
BENT
A càrrec de l'ETC
Lloc: Ateneu, Sala de Petit Format
Organitzen: Ajuntament / ETC
- 23** **TROBADA D'ESTUDIANTS DEL PARC DE SANT LLORENÇ DEL MUNT**
Lloc: Ateneu, Sala de Petit Format
Organitza: Diputació de Barcelona
- 24** **JORNADA LINGÜÍSTICA DE LLIBRE I D'ESCRURE**
A càrrec de JORDI COCA
Lloc: Ateneu, Sala de Petit Format
Organitzen: Fundació Caixa de Sabadell i Ajuntament de Castelló,
Miquel Desclot i Toni Carbonell
- INNOVACIÓ DE L'ESCOLA DE INFANTS**
FANS SÓBRI - ZONE
LA VIOLÈNCIA ALS MITJANS DE COMUNICACIÓ
A càrrec de Núria Ribó Crusat
Lloc: Ateneu, Sala de Petit Format
Organitza: Ajuntament
- 25** **INNOVACIÓ DE L'AMPLIARI DE LA BIBLIOTECA MUNICIPAL**
INAUGURACIÓ DE LES NOVES DEPENDÈNCIES
Organitza: Ajuntament
- 26** **L'HORA D'OTRO DELS CONTES**
CONTES DE PEPE CALDERS
Lloc: Cafe l'Harmònic
Organitzen: Ajuntament de Castelló,
Biblioteca Municipal i l'ETC
- VIII CICLE DE TEATRE**
BENT
A càrrec de l'ETC
Lloc: Ateneu, Sala de Petit Format
Organitzen: Ajuntament / ETC
- FERRI CONDESA I FERRI DE CASTELLÓ I MATEU**
Lloc: Nau-1 i 2
Organitza: ACC
- 27** **VIII CICLE DE TEATRE**
BENT
A càrrec de l'ETC
Lloc: Ateneu, Sala de Petit Format
Organitzen: Ajuntament / ETC
- FERRI CONDESA I FERRI DE CASTELLÓ I MATEU**
Lloc: Nau-1 i 2
Organitza: ACC
- VIII CICLE DE TEATRE**
BENT
A càrrec de l'ETC
Lloc: Ateneu, Sala de Petit Format
Organitza: Ajuntament / ETC
- 27** **STE CICLE DE TEATRE I MÚSICA**
Excuses!
Companyia Kràmpac i Teatre Romeo
Lloc: Auditori Municipal
Organitza: Ajuntament
- 31** **CERCAVILA A EL RACÓ**
Cercavila amb els Ministrals del Royal
El bon doctor, a càrrec de Nits teatre
Hora: A partir de les 16.30 h
Lloc: Carrers de El Racó i "l'Ermite"
Organitza: AV de El Racó
- SAL DE LA CANTONERA**
A càrrec de l'Orquestra Odiseo
Lloc: Nau-1
Organitzen: Comissió Festes / Ajuntament



CENTRE VALLES NATURAL

- 21 | OCT. EL BROGIT DE L'AIGUA. Centre Excursionista de Castelló - Inf.: 93 714 73 08
28 | OCT. SORTIDES EN BTT DEL VALLÈS NATURAL - Club Ciclista Cusidó - Inf.: 93 711 56 01
30 | OCT. VII MARATÓ DE MUNTANYA - Ajuntament de Sant Llorenç - Inf.: 93 714 00 18



DIA 31

BALL DE LA CASTANYADA

A càrrec de l'Orquestra Odisea

Lloc: Nàu-1

23 H

